朝鮮日報

本紙六面
朝鮮日報社

社說
日英同盟說擡頭

一

오늘날國際關係는中國을中心으로旋回하고잇다 日露戰役以後日英同盟의成立이 이것닭이엇섯고 歐洲大戰直後華府會議의結果 日英同盟의廢棄도또한 이것닭이엇섯다 日英兩國이中國에扶植한 旣成勢力을保護하며 發展시키기爲하야 서로共通의利害關係를가지고잇섯든歐洲大戰以前이나以後가닭울이업다하지나盛大한金融勢力을가진米國이極東에猛進함에일으러서는從來의勢力關係에變動이일어나지아니할수업섯다 東洋擧或이列强에比하야뒤떠진米國으로서 中國에 그金融勢力을發展시키기에는허울조흔民主主義精神일에 機會均等、門戶開放을基으저커 旣成勢力의結合을分裂하고 새로히自家의勢力을못도다가지아니할수업섯다 華府會議에나타난米國의態度는 무엇보다도이것을잘證明하엿다

二

中國에中民政府가樹立된以來 中國에對한列强의關係는 더욱複雜하여간다 英佛協定이傳하여온以來 英米의海軍爭霸戰은 漸漸高調에達하야 兩國의關係가재미롭지못한同時에 米國은中國에對하야 公使館昇格이니 治外法權撤廢니하고 中國에對하야手形을連發하면서 局面을展開하고잇스나 英國은中國에對하야 形勢만觀望하고잇는形便이다 그러고日本은 中國에對하야 이미交涉을開始한지月餘에 解決을엇기는 姑捨하고 閣員사이에對中强硬策을高調하는者外지나타나 中國에잇서서는排日運動이熾盛하여갈뿐이다 이러한時局에잇서서 對中關係上日英協調說이傳하여짐은 그實現與否는莫論하고라도 偶然한일이아니건만은 늣기게된다 米國이가로차撥棄된日英同盟이米國外닭으로 다시復活될런지모르것것은 表面으로矛盾인것가트되實際에잇서서아주理由닙는것도아니다

三

不戰條約을調印하거든라야과리에派遣되엇든內田全權이 英國으로돌아와 英國의要路人物과會見한結果 中國에對하야共通한利害關係를가진日英兩國의提携가現下對中問題解決에 가장適當하다는意見이만흠을傳한다 그러나英國으로서는 對米關係를不顧하고日英協調를一貫할만한勇氣가잇슬런지아직疑問이다 英佛協定으로米國의反感을激起하야 오늘날 米國으로하야금建艦論을 高調하는口實을준英國으로서 다시日英協調를計劃하야 米國에對抗하기는 實로躊躇한決心이업고서는 안될것이며 오늘날中國의 排英感情이 겨우緩和되이써에 잇서서日英協調로말미암아그感情을再燃시키기는깁히考慮할點이겟다 다만日本이 對中强硬策의막닷는곳에 孤立의不利함을痛感하야 現在英米關係가재미닙는틈을타서 日英協調를策하는同時에 이로써難局을通過하랴고苦心이잇슴것을생각할수잇다

四

中國에對한日英의處地는 米國에比하야 서로利害를共通하고잇슴은 의심치아니한다 그러나 이것은相對的事實이오 日英兩國만떼어보면 또한各自의利害가서로衝突되고잇는것이다 長江沿岸에잇는 兩國의貿易上對抗가길사록 날카러워지는形便이다 그동안英貨排斥하든 英國紡績業者도 이제는다시 氣勢를올니어 紡績業者들의 大同團結에 東洋協會를 組織하엿다고하며 近來에增加하여가는 對中貿易의趨勢를보아 日本의對中貿易에만흔影響이잇슬것을집작한다 그러고英國은中國에 것가히印度를가지고잇스며 波斯外埃及等이 머지안케노히어잇다 이러한廣大한殖民地를擁한英國으로서는中國에對하야强硬히臨하지못할境遇에잇는것이다 日英米三强國의對中關係가各自의利害를標準하야 서로달리하고잇서對中問題는容易히協調되기어려울다 再昨年特別關稅會議以來 오늘날外지의列强의態度가더욱그러하다 日英協調가 米國에對한勢力關係上어느程度外지可能할수잇는것이다마는 今日의形便으로는그實現을想키어려운것이다 다만이것이强硬政策에窮狹한田中內閣의宣傳이아니면다행한일이다

對中政策上 日英同盟說擡頭!
實現與否는아즉期待키어려우나 關係더욱密接은事實

(東京電) 外務省部內及閣內一部에最近日英提携又는同盟說이提唱되엇다 即內田伯이過般不戰條約調印全權으로서渡歐의際에英國外務當局과對中問題를解決함에는中國과利害關係가가장깁흔日英이完全한提携를할必要를認定한다는意見을交換한듯한데 此報告를接한外務省部內와閣內에는日英提携보다更히日英同盟外지提唱하는者가잇게外지되엇다 此에對한政府로서는對中問題에關한限에는日英米佛伊五個國이互相提携하야解決에當할方針을이미決定하고此大軌道에依하야滿蒙의機會均等門戶開放主義를取하야왓슴으로此際에特히英國만의提携又는同盟을맷음은國際關係上依然贊成키어렵고또英國으로서도對米關係上躊躇中임으로結局實現不可能이라고본다 그러나內田伯往訪後의日英關係는好轉하야中國問題를中心으로兩國의關係는今後一進展을보리라고豫測되더라

共鳴은만흐나 實現은無望
◇……某閣僚談

(京都電) 日英提携又는同盟說에關하야는前者內田全權이訪歐의際에英當局과意見을交換하고英當局內에도相當히共鳴者를得하엿는데英國은對米關係로俄然贊成하기難한事情이잇는關係로此의實現은到底히不可能할러이다 日本政府部內에도大部分此에共鳴하는것임은事實이다

矢田總領態度 從前보다强硬
一向態度不緩和면 中國은交涉을拒絶

(上海二十一日發) 確聞한바에依하면日中第三次交涉을하려고南京에來한矢田總領事의態度는從來에比하면매우强硬하게되는데이와가티態度가一變하게된것은日本政府로부터新訓令을接한結果이라고傳한다 그런데또王正廷氏는矢田總領事가此態度를緩和하지안는限에는交涉을中止할지도未知이라더라

宋子文氏‖ 關稅問題로 矢田總領訪問

(南京廿一日發) 宋子文氏는

諸問題의絕對不讓步를 中央政治會議서通過
外交委員會에붓치어最後決定할터 中國의對日態度硬化

(南京二十一日發) 王正廷氏는二十一日中央政治會議에서日中關係의現狀을說明하고日本과의諸懸案解決에當하야左의數個의根本問題를解決할必要가잇다고聲明하야

一、濟南事件解決交涉에압서서日本은山東派遣軍全部를撤退하야誠意를示할事

二、全國反日會代表二十四名이目下南京에모히어日中交涉은斷然讓步를할것이아니라고要求하고矢田總領事第三次來京을機會로對日交涉大示威運動을計劃中인데國民政府는此輿論을無視하기難하다

三、久原遞相이最近發表한說에依하면日本은又復强硬政策에還元한貌樣으로더욱이田中總理의言動과一致하는바가잇다 强硬政策의程度如何를愼重히調査한後가아니면交涉을進行함이中國側에不利할것으로目下調査中이다

四、日本은調印만되면芳澤公使를派遣할터이나氏의言動은자금外지國民政府를無視한바가多하고國民政府委員中氏의來京을不喜하는者가多하다

五、東三省에靑天白日旗揭揚을遲延하는此際에日本은張學良氏에逼迫하야滿蒙五鐵道외吉會線敷設權을要求하야調印시키려고하는中이라고하나國民政府는此眞相을알아둘必要가잇다

六、關稅自主에對하야日本은條件을提出中이나中國은아즉日本에回答할態度를決定치못하엿다

等詳細히說明한바討論한結果大多數로써對日交涉은絕對로讓步할것이아니라는決議를通過하고다시此를外交委員會에附하야最後의決定을하기로되엇다 中國側의態度는如斯히內政問題로부터硬化하야日中交涉은當分續行이不可能한狀態에닐으럿더라

中國側不應으로 交涉畢竟無期延期
矢田總領은周、崔兩氏와秘密會見 當分續行은可望업다

(南京二十一日發) 矢田總領事와王正廷氏와의豫備交涉은本日부터再開할터이엇스나中國側이應諾치안는外닭에드디어無期延期가되엇다 矢田總領事는上村、岡本兩領事를伴하야 周龍光、崔士傑兩氏와內面秘密會見을한結果에依하야政府에請訓을發한形跡이잇더라

(南京二十一日發) 矢田、王兩氏의會見은昨日에도아모所得이업섯는데드디어兩氏의會見은無期延期가되엇슴으로日中交涉은當分續行不可能인狀態에니르럿더라

『停頓與否는 尙未判』
宋氏와는一段落 ◇矢田總領談

(南京廿一日發) 矢田總領事는中國側의態度를보아二三日中에上海로歸任할지도未知인데氏는語하기를 交涉停頓이라고하나아즉王正廷氏와會見하지안엇슴으로停頓與否는알수업다 今番南京에來한것은王氏外에宋子文氏와會見할必要가잇서來한것으로宋子文氏便은一段落을지엇다

吉海線一部開通

某所着電‖吉海鐵路工程局側의發表한바에依하면吉海線의總驛인朝陽鎭으로부터盤石縣城에至하는間約四十二粁는十一月十五日開通式을擧하고此와同時에貨客의輸送을開始하엿다 또盤石縣城으로부터烟筒山間四十餘粁도本年十二月上旬外지는完全히開通될豫定이더라

秦皇島서도 鹽稅徵收
張學良氏는禁止

(奉天二十一日發) 國民政府는秦皇島에서鹽稅其他의徵稅를하기爲하야稅務官吏를派遣後數日前부터徵稅를開始시키엇는데保安總司令張學良氏는同地官憲에게命하야此等稅務官吏의徵稅를禁止하고退去시키엇더라

白崇禧氏‖ 奉派知事罷免
新知事任命

(奉天二十一日發) 白崇禧氏는今回奉天側에서任命한遷安、撫寧、昌黎等의各縣知事를罷免하고新縣知事를任命하야不日事務를引繼식힐터이라더라

一括解決意向
◇……今次의中國態度

(南京二十日發) 矢田、王正廷兩氏의第三次會見에對하야中國側은全部를모아解決할意思로對策을講究中인데如何턴此三次會見은日中外交에重大한結果를將來하리라고中國側에서도매우重大視하더라

에回答을提示하야
一、不確實債務의償還方法
二、差等稅와實施後의所收處分
案을提示하엿다고觀測되는데日本의要求와不相容되는點이잇서調目과共히上海에서交涉을繼行하기로決하엿다더라

兩事件調印과 同時撤兵要求
◇交涉延期의裡面

(上海二十一日發) 王正廷氏의交涉開始延期의裡面의實情은山東撤兵을南京事件、漢口事件調印의代償으로삼으려는中國側의要求에잇는模樣이다 即南京事件漢口事件에對하야는雙方의意思가疎通되고겨우字句의修正을하면그만임에不拘하고兩事件調印과同時에濟南事件交涉의先決問題로서日本에撤兵을逼迫하려는意向인듯하다

周龍光氏派遣 遲延事情陳述

(南京廿一日發) 王正廷氏는廿一日夜 周龍光氏로하여금矢田總領事를訪問케하고矢田總領事와의會見遲延에關하야王氏는政治會議、國務會議에繼續出席하고其後行政委員會議를遂行하고또白耳義公使가廿一日離京하야條約改正과關稅問題에對하야協議中인外닭에드디어面會치못하게된것이라고事情을陳述하고歸去하엿다 右에依하야觀察하면矢田、王兩氏의會見은危機에直面하엿다는것이아니오中國側도會見意思는充分이잇는듯이보이나國民政府當局이久原遞相의對中强硬策發表의行動에對하야多大한衝動을밧고그對策을考究中임은明白하다 또中國側은王正廷氏官邸에國民政府首腦部會議를開하고다시今後의對日政策更樹立에對하야協議하기로되엇더라

李石曾氏北平에
政局에相當한變化

(北平廿一日發) 李石曾氏는昨夜九時太沽로부터當地에來한바病氣로當分西山溫泉에引籠하야政治運動을그만두고靜養할터이라고하나李氏의來京에依하야北中의政局에相當한變化가잇스리라고重視되더라

總務會열고 倒閣方法協議
◇民政黨遂活動開始

(東京電) 民政黨은御大典中의警戒가奏功하야統制에微動도업섯슴으로이에勇氣를어더益益結束을鞏固히하는同時에드디어倒閣運動에着手코저來二十四日臨時總務會를開하고運動方法其他를協議할터이라더라

民政黨新幹部 大體로實現될듯
物色中에잇는

(東京電) 民政黨에서는旣報와가티現幹部全部의更迭을하고新幹部에依하야人心을새로히하야써倒閣에適應할것이라는議論이漸次有力한바安達總務等의現幹部等도大體로同一한意見임으로不遠實現될지도未知인模樣이다 그런데現幹部中에서도有力한關士는後爲에遣川하는同時에各種의調査로하야금一層權威잇게하기爲하야安達町田兩總務를補佐에小橋總務를政務調査會長에阪谷總務를選擧委員長에小泉幹事長을總務部長에選任하는外에松田中村各總務는現職에잇서黨務를爲하야第一線에서活動케하고幹事長에는富田幸次郞氏를選任할것이라는觀測이有力한바總務後任으로目下風說이잇는人員은左와如하더라

江木翼、小池次郞、田中隆三、濱山防太郞、賴母木桂吉、野村嘉六、川崎克、森田茂、粟安新九郞、八木逸郞、山道襄一、牧山耕藏、一宮房次郞

對中債權會社 債權確保陳情

(東京電) 對中債權者인東亞興業外七社의代表者는廿一日에會合하야過般歸朝한中日實業副總裁高木陸郞氏로부터中國現狀의報告를聽取하고對策에對하야意見交換을한바高木氏가다시渡中의際에實情調査를依賴하는一方東亞興業외七社로서政府에對하야債權의確保措置를陳情하기로決하엿더라

對中强硬論은 滿蒙에惡影響
政策의一定不變이必要 ◇貴院同和會의意見

(東京電) 貴族院同和會는二十一日御大禮後第一回의例會를開하고倉知、赤池、石塚、眞野、服部、坂本、川崎七氏가出席하야對中外交問題에對하야左와如한意見交換을하엿더라

政府의對中外交는遲滯이나마沈滯되어잇는데久原遞相과一新會와의會見도此를證明하는바이다 床次氏와의交涉도全혀此를爲한것이라고觀測된다 이와가티沈滯된原因은或은積極政策에비할것이라고或은此를中正할것이라고하야其方針이一定치못한外닭이다 最近對中强硬論이起하자忽然滿蒙方面에影響을주어將來甚히憂慮不堪할바가잇다 要컨대政府의對中方針은一定不變임을要하고今後新黨側이政府의政策에贊成援助할것도確信키難하다

佛陸軍‖ 火藥庫爆發
死傷數十名

(巴里二十日發) 巴黎郊外의『빈산』附近佛蘭西陸軍彈藥庫가爆發되어十二名의職工이即死하고數十名의負傷者를出하엿더라

『쎗킹』氏演說에 露國紙冷笑

(莫斯科廿一日發) 去十九日英國下院에서貿易院政務長官『쎗킹』氏가露西亞의經濟狀態에對하야演說할때에露西亞는過去一年間中經濟的으로破滅의過程을밟는바今後十二月後에는如何한狀態에陷할지豫言하기를어렵다고말한報道를受한各新聞紙는一齊히此를嘲笑하고亞米利加와의取引膨脹으로指摘하야氣勢를올리엇더라

舊直魯派와 奉天派解和?
奉天派顧問에 褚氏就任意向

(奉天二十一日發) 張宗昌褚玉璞兩氏와奉天當局과의和解運動은湯玉麟氏代表龍家啓氏가來連하야約半個月前부터進行中이던바探聞한바에依하면이번褚氏는最高顧問으로서就任하기로內定한듯한데去十八日夜此等關係者들을自邸에招待後盛宴을張한것은就任決定을披露하기爲함이아닌가觀測된다 또張宗昌氏와의間에도此에伴하야漸次接近하는氣運이잇서何豐林氏가張學良氏代表로서來連하야張宗昌氏亡父靈前에現大洋二萬元을供進後鄭重한吊問을한것도그間事情을말함이아닌가觀察되는데張宗昌氏는奉天과濟南의中國側銀行에大部分의資産을預金한바約妥協이不成立될때에는그預金을受取할希望이업고더욱이現在에잇서서는多數의部下를擁하고金錢의困難이共한利害關係도잇서或은急轉的으로和解가成立되어新舊兩派의軋轢사이에超하야三省平和를爲하야努力하게될지도未知이라고消息通은語하더라

白日旗‖ 自由揭揚
學生團으로부터 張學良氏에通告

(奉天二十日發) 奉天省城의學生團은十七日張學良氏에게對하야靑天白日旗揭揚은三省民의다가티希望하는바로萬若保安總司令이外交上見地로서이를躊躇한다하더라도三省各法團及各公民團體는自由로이를揭揚하겟다고하얏다더라

鹽收剩餘擔保借款에 督辦은責任을不負
鹽務稽核督辦의聲明 列國步調는各自不一

(北平廿一日發) 鹽務稽核處督辦「훗쉬ー●후레ー크」氏는國民政府下에執行되는鹽務行政의會辦就任理由에關하야長文의聲明書를發表하엿는데此聲明中鹽收剩餘擔保借款에對하야鹽務督辦은何等關係가업고뿔아서그責任을실수업다고放言하야明白히興業銀行外六社의日本側債權者에게絕緣狀을보내엇다 「후레ー크」氏의此行爲는從來日英佛三國이彼의地位及鹽務制度擁護에努力한好意를全然無視하고法理에나만의行動으로同時에善後借款契約規定에依하야保障된彼自身이該契約의規定을蹂躪한不合理한것이나關係國中英佛은단지鹽稅擔保借款의債務辦濟履行을通進할뿐이오他의行動에出하지안을것으로日本은獨力으로日本債權擁護를爲하야南京政府와交涉할수밧게업게되어이케는鹽務制度는全혀破壞되고關稅는列國의步調不統一을暴露하야支離滅裂의醜態를露出케되엇다 列國의態度가如斯하야今後中國으로서益益增長케하야條約問題에는各國共히窮地에陷할뿐이더라

北平最高法院
任命될役員決定

(奉天二十一日發) 故張作霖氏가北平에잇슬때大理院이라는高等審判廳을設하고最高審判事務를取扱케하얏든바그後奉天側의退去와同時에自然廢止狀態에잇든바最近그에代하야다시最高法院을設할必要를늣기고十一日에各關係者가會合하야具體的으로決定役員의銓衡外지마친後十七日保安會의名으로左와如히任命하얏더라

▲東北最高法院東三省分院院長孔昭焱 ▲同副長 劉會章 ▲同檢察處首席檢察官魏大同 ▲同李泰山、同王錫九、同權事陳熾成、同林祖綱、同邵勳、同檢察處檢察官徐文龍外二名、同權事孫延山外八名

來月十日前後 芳澤公使赴寧
解決의全使命띄고

(東京電) 芳澤公使는十二月十日을前後하야東京發南京으로가서國民政府側要人과會見하기로되엇다 即芳澤公使北平赴任의途中南京訪問의形式으로서廿日부터開幕된矢田、王正廷氏의第三次豫備交涉의成否如何에不拘하고協議하기로되엇다 그런데日中條約問題가이會見으로本交涉에入할수잇도록될것가트면芳澤公使는그대로南京에留하야王正廷氏와正式交涉을開始하겟고萬若그가되지못하고또意見의一致를보기不能하면芳澤公使는그等點에對하야親히意見交換을거듭하야一致點의發見에努力하게될러이더라

張家口鹽務稽核所 畢竟事務引繼
十九日부터廿日까지에

(北平二十一日發) 張家口鹽務稽核所는閻錫山氏로부터任命된新任鹽務收稅局長王平氏에게畢竟十九日午後三時부터事務引繼에着手하야二十日金錢及會計全部를引繼하얏더라

波瀾一過後의 政府와一新會
겨우對中態度一致

(京都電) 去十五日一新會의田中善立氏와久原遞相과의會見에對中政策에關하야意見을交換하고政府의對中政策을支持할것을要求하야兩者의意見은一致를보앗다 一新會는對中外交에關한限에는政府를支持하기로大體態度를決한듯하엿스나그後一新會內에서도田中氏의態度를僭越이라하야此를攻擊하는者가지出한外닭에十九日田中氏는聲明書를發하야그處地를闡明하엿다 그런데此聲明書의內容이久原遞相의所期한바와는全혀相違가잇슴으로本日午後三時久原遞相은祇園自邸에田中氏를招하고그間의事情에對하야意見交換을한것으로會見後兩氏의談話에依하면政府一新會의對中政策은漸次同一한軌道에오를듯이觀測되더라

東京市會解散說
市長參事會는否認

(東京電) 二十一日東京市參事會에서容疑市會議員三十名을超하면市長은監督官廳과協議하야市會를解散할意思가잇다고한與否에對하야質問하엿든바市長은解散說을否認하엿더라

人事消息

▲莫德惠氏一行(奉天省長) 張學良氏代表로訪日中이던바今日京城驛通過歸奉豫定

八面鋒

○ 對中問題를中心으로、日英同盟復活說이擡頭

○ 그런데日本은國際關係上、또英國은對米關係上、實現은到底히期待할수업다고

○ 이것만업스면、마음대로하려만……

○ 곳開始될듯하든、日中第三次豫備交涉은、또다시無期延期가되고

○ 日本의强硬論을들은、中國도갑작이强硬한態度를示하야、交涉조차開始가어려울모양

○ 매듭만작고지으니、풀어볼날은언제인고

政府與黨內에 又復專任外相說
外務省에서더욱切望

(京都電) 御大典終了를機會로當局에考慮되는問題인專任外相設置에關하야는田中首相의進退問題가具體化되엇다 그런데目下專任外相의候補者中有力者는依然久原遞相인바政府部內及與黨幹部間에는今回의憲政一新會와의提携問題가暴露된所謂久原外交의正體를보고不少히不安의念을抱하는者가만케되엇슴으로從前에比하야可能性이적다고보인다 그外에小川鐵相 山本滿鐵社長等의轉任說도相當히有力하게傳하나此는首相이如何히裁斷할가는各方面에서注目되더라

(京都電) 專任外相設置問題에關하야外務當局은人物의如何를不問하고外交方針確立을爲하야專任外相의設置를切望하는듯하더라

奉天側에對하야 再次外交移管要求
國民政府에서處理케되얏스니 一切書類를送附하라고

(奉天二十一日發) 中國側의情報에依하면今南京政府外交次長唐悅良氏로부터는更히奉天當局에對하야今後東三省의外交事務及對日各種交涉案件은全部國民政府에서處理키로決定되얏스니東三省交涉署의各案文書調書類等一切를即時送附하라고命令的要求를하얏다 하더라

金銀地金買入
京城明治町
德力出張所

萬世 만세
신는신래오입데
京城東大門外新設里一三一
萬世고무工業所 (振替京城一〇六三二)(電話光一五二八番)
所主(前大陸고무會社主事) 金
營業主任(前大陸고무會社營業主任) 金

創立明治三十二年
倉庫業兼營
株式會社 朝鮮商業銀行
京城南大門通二丁目百十一番地
頭取 朴榮喆
副頭取 和田一郞
支店 京城鐘路、同南大門外、同東大門、同本町二丁目、同本町四丁目、龍山、仁川、平澤、利川、濟州、群山、元山、淸津、沙里院、平壤、同大同門、鎭南浦、載寧
出張所 新義州

◇모히中毒責任治療◇
金龍內科醫院
仁川府外里二〇八
電話一一六番

이번우리가일시라도사용치안으면안될월소(얼네빗)는공업에뒤지 [illegible]

조선특산 월소대선전
면쇼
개량쇼
궁쇼
특약점대모집

京城驛前御成町三四
각종쇼가향
훈월쇼면쇼
製造都賣元
月梳製造社
主 高 元

將校用拂出
茶褐毛布의卽賣
空前絕後……二枚에二圓半

이毛布는支那南北動亂地의被服廠에納品하여두엇든將校用茶褐毛布로世上에서만히파는「軍用毛布」와는品質其他에잇서서雲泥의差가잇는優良品입니다。그런데果然張作霖의變死와共히其大動亂도곳平定되여納品은一時에中絕되자、納品을豫定하고製織하엿든品이넘우多量이기에全然製品의販賣에困窮하여遂히今回에二足三文으로金融의形便上替金處分을斷行치안으면안될處地에니르럿슴니다。故로枚數도僅히三千枚에限한것으로、느커지고서는아무리사고십허도前記와가튼法外의갑으로는容易히民間에서는사지못할物品입니다。게다가이毛布는西伯利亞滿洲方面의嚴寒地에서使用하는防寒用에特別製織된、極大版으로는든든하고털이긴훌륭한物品인故로누구든지大喜하여나도나도하니店頭는非常한大盛況입니다。이期를일치마시고希望者는只今곳來店하시든지、葉書로枚數를記入하야申込하십시요(代引便으로急送함니다)物品이不用時에는何時든지返金함니다

東京毛織物組合員
東京毛布須田町卽賣所

釜山 百濟病院
院長 岡山醫學士 崔鏞海
內科 醫學博士 細田壽榮重
外科 醫學博士 崔日文
齒科 齒科醫師 遠藤重三
エックス光線科 太陽燈科 崔益手
本院電話八六九番一六二七番
◇各等入院室蒸氣及電氣暖室設備
釜山鎭分院 電話一二七一番

平壤에檢擧된共産出身 三名도不遠間釋放

◇수십명이잡혓단말은사실착오◇ 歸鄕途中一時召喚

평양에 소위공산당사건이라 하는것은이미보도한바와가티지난 봄일평양서에서 모스크바 공산대학출신의정모(鄭某)를검거하고 그동창인김모(金某)를 검거한후 엇더한 계획이잇섯슴가하야 그와직면하여다니든 평양사람세명을 검거한후 작보와가티 최영복(崔永福)외안명은석방되고 그남어지는 상금취됴중이나 별로움모 못란사용등의 일이잇든것은아니다본사특파원의탐문한 바에의하면

방금평양서에 구속되어 잇는 사람은▲鄭詰宇(二?)▲金敬鍊(二三)▲朴在龍(二八)▲車周翮(二〇)▲韓東昨(二三)등다섯명인데 정철우는 그사이에뎡일복흑은 뎡일홍등으로 발표되든사람으로 그본적은평북철산(平北鐵山)이며지금으로부터사년전경성에 뎨일차 공산당사건이검거될때에 로서아로 가서그곳공산대학을삼년만에맛치고 경성으로와서 미술(美術) 재룡(朴在龍)을차자왓든길이 엇다 정철우는 본래상당한재산도잇슴으로그처남과가티평양시외선교리(船橋里)에집을 명하고 양계(養鷄)를 하라든 중 공산대학출신이라는데 본래평양서에서는지난봄일그를

검거하야다노코「가려온사람아업느냐」하매「가려공부하든김경엽(金敬燁)이와가티왓다」하야그이튼날즉시 김경엽을 데포하게되얏는데 김경엽도 역시공산대학 출신으로정철우와가티조선에들어왓다가경남경찰부(慶南警察部)에 검거되어이십여일을취됴하얏스되 아모죄도 업슴으로지난 십월하순 무사방면이 되엇든터인데 그는 그후경성에갓다가 고향으로 돌아가든길에부산(釜山)서 평양서의 수배로경남경찰부원에게 데포되어평양에 잡혀왓스며 정철우의처남봉재룡은충남텬안(忠南天安) 출생으로일즉이 장총대(長銃隊) 사건으로 징역도하얏스며 그후 일본으로 가서조도뎐대학(早稻田大學)전문부를 졸업하고 평북선천(宣川)엇던 사립소학교의교사노릇도 한사람인데 구직(求職)을하기위하야 평양까지왓다가 정철우를맛나 그와가티양계사업을하라든중에 데포되엇다 그리고차용목은 평양남문동 삼풍사원(三豊社員)인데 정철우와가티술을난호아먹은일박게업다하며한동조(韓東昨)는경성상업학교생도(京城商業學校生徒)인데서울서 정철우를 맛낫슨 싸닭이라한다

證據는全無

유죄여부는말할수업다 ◇所經路만調査而已

이와가티 평양서에 검거된공산학생이란것은 다만 두명이오무슨톰은문서나 목란가튼 증거품이라고는 도모지업스며 또한다른다방에 관련도업고 뎡텰우에게는그림(西洋畫)몃장이잇섯슬뿐이라한다

이에대하야 평남삼포 특고주임(三浦特高主任)은말하되 내가그 사건을담임 하얏다하고 러문이도 업는 거즛말을일부에서 전한모양인데 그런데 증업는 엉터리가 어듸잇겟습니까또 매일보시는 바와가티

내가 언제그사건을 담임하얏습니까 그런데 이사건은 텬매로그리큰 일이아니오 그들이공산대학을 졸업하얏다 함으로그목뎍과 려비와또한 조선내에 들어온경로를 됴사하얏습니다 죄가될는지 안될는지그것도 지금형편으로는 아모증거도업고그리고귀보가뎨일처음에 발표한그대로 입니다그런데 그와갓튼 굉장한거즛말을일부에서 배포한것은 알수업는일이외다 정말그런일이잇섯다면 우리가이러케 안연하게 안젓슬수도 업는일이아닌니까운운(평양특파원긔)

殺人犯徐乙鳳 懲役十二年言渡

말광재판장이작일에언도 控訴與否는姑未定

텬도교청년총동맹대표위원(天道教青年總同盟代表委員) 박래홍(朴來弘)(三?)씨를예리한단도(短刀)로참혹하게살해한경북김천(金泉)에산다는 서을봉(徐乙鳳)(二?)에 대한데일회공판(第一回公判)은지난십오일경성디방법원(京城地方法院)뎨사호법뎡에서협(脇)재판장의주심과도부(渡部)검사의립회로개뎡하고 징역십오년의 구형(求刑)이잇섯다함은 긔보한바와 갓거니와 그살해(殺害)원인에 대하야는 적지안흔 의혹(疑惑)이아즉도 세상사람의 머리속에사라지지안는바 검사의 십오년이라는 구형(求刑)이잇슨후작이십이일 오후두시에도부(渡部)검사의립회로말광(末廣)재판장은징역십이년의언도(言渡)가잇섯는바피고서을봉의공소(控訴)여부는아즉알수업다더라

破屋邊에서 놀던少年奇禍

불시괴화

시내황금뎡(黃金町) 일뎡목일백팔십일번디의 이십삼호 한보연(韓普淵)(二三)은지난이십일일오후세시경 목하 허러내는경성부청(京城府廳)압헤세워뒷든벽축탐미테서 놀다가 우흐으로부터 떨어지는 토막에치어 뇌부와전신에타박상을 바더 혼도하얏스나 곳부근뎐중병원(田中病院)으로 다려다가응급수당을하얏스나 원래 심한출혈(出血)과 중상으로생명이위독하다더라

◇………가지만앙상한첫겨울의나무………◇

盟休生復校 平壤各校엔僅少

학교에선 별로통기도안한다

금번어대뎐을 긔회로 각학교에 … 처분한다하며 그럴지라도 처형(處刑)또는긔소처분(起訴處分)을 당한자에게는 뎌용치안는다고한다 그런데 평양부내전문학교일개소와 중등학교삼개소 소학교십사개소중에 여기해당되는학생의수효는모다칠십육명으로그내역은

▲崇實學校 大正十二年中同盟休學事件으로處分된學生 休學 三十九名 退學 六名

▲平壤高普 大正十四年度同盟休學事件으로處分된者 放校 十二名

▲光成高普 今年春期同盟休學事件으로處分된者 放校 二十八名

인바 이들의대부분은 거의다 다른곳으로 전학또는 취직이되엇슴으로 실상복교를 지원할사람은 별로업스리라하며학교에서는별로히 그학생들에게 통지도발송치안코학생들이지원을하여야권동을하게되다더라(평양특신)

楊口强盜犯人 上告에도死刑求刑

돈쑤어달라다가안된다고 살인강도한노름군의말로

원적을 강원도양구군 해안면긔머리(江原道楊口郡亥安面奇堂里)구백칠번디에둔리재홍(李在弘)(三?)이라는자는 그부모처자(運母妻子)등다섯명이잇슴을 아니라생활이곤난한우에평일에 도박으로그구차한살림은더욱곤난하야살수가업시되어무엇이든지생활의방도를 엇고저 하나 어둠도리가 업시되어 금년월삼십일에 린뎨군 린뎨면진동리(麟蹄郡麟蹄面鎭東里)에사는 로재명(盧在明)(四?)이가곡식(穀物)을 팔아 가지고그집으로 돌아간다는 소문을듯고그중로에 잇다가 현금오원을뀌어달라고 청하얏스나 너가튼도박청이 잇는자에게는 돈을주어줄수업다하야 굿게 거절함으로그자리에서 예리한 칼로 등기타를찔러 참사케한사실로 경성디방법원(京城地方法院)복심법원(覆審法院)에서모다 사형(死刑)의언도를밧고상고(上告)하얏든바 작이십이일에 경성고등법원(京城高等法院)에서 소천(小川)재판장의주심과립정(笠井)검사의립회와관선(官選)변호사리창휘(李昌輝)씨의변론이잇슨후 검사는 역시강도살인죄로사형(死刑)을구형(求刑)한바언도는 아즉미뎡이라더라

今年運動界掉尾의激戰 第三回蹴球聯盟戰

◇최고학부운동청년망라◇ 百餘選手意氣衝天

첫겨울(初冬)의차위는닥쳐왓다!머지안어서 엄동(嚴冬)의 설한풍(雪寒風)은굽게보히는하늘을스치어북악(北岳)을넘어굿게닷치인창문을밧이고길거리에나선사람의 옷속으로살을 베일듯이 긔어들쌔가다처오게되엇다이와가튼쳘긔를당할쌔마다모든생물(生物)은 정복을당하되 오족의긔가하늘을찌를듯한청년들은돌이 어이철긔를 부쇠주먹(鐵拳)과구리몸(銅身)을단련하기에다시업는써로안다 그럼으로 치위는운동선수에게는 문뎨도 안되다 굶고뛰는운동장!평화를상징하는운동장에서아모거리낄것이업시 자유의 텬디(自由의天地)를혼자맛난듯이뛰고소래치는운동경긔는양양한장부의긔를더욱굿히는동시에 동모끼리의 친목(親睦)을 도모(圖謀)하는데에조흔 긔회를 준다 조선안에 잇는 최고학부(最高學部)학생들로만조직된 조선전문학교 축구련맹(朝鮮專門學校蹴球聯盟)이재작년(再昨年)에 비로소 혜성(彗星)과가티 조선운동계(朝鮮運動界)에 나타난이래 해를따라그발달은 더욱건전하여지고 전문학교 축구련맹전마다 만텬하제씨(滿天下諸氏)의뜨거운 동정(同情)과원조(援助)는더욱두터워서금년도(今年度)에로뎨삼회축구련맹전(第三回蹴球聯盟戰)을 오는이십육일과 이십칠일이틀동안(場所未定)에본사(本社)후원으로 열게되어 금년도조선운동사(朝鮮運動史)에도미의대긔록(掉尾의大記錄)을지울것은 권권(讓前)부터넉넉히알수잇다

延專校의 上海遠征

다른학교로는 종별경기이다

그러케가맹교(加盟校)가운데에서출전(出戰)할학교일홈을기록하면 작년도우승교(昨年度優勝校)인연희전문(延禧專門)을위시(爲始)하야여덟학교나되어백여명선수가용약(勇躍)하야긔세(氣勢)가놀라운터이며연희전문학교에서는 래월초순(來月初旬)에오래전부터 계획하든 상해원정(上海遠征)을하게되어 분망중이라는데 이학교로서는 금번련맹전이 고국(故國)에잇서서금년으로는마즈막 「예인」이될것이며다른학교로는 「파이프레이」가될것이라 의미(意味)잇는대회에대하야일반사회의원조(援助)와동정(同情)을바란다

第三回 專門學校蹴球聯盟戰

來廿六·七兩日間【京城運動場에서】

出戰校
세부란스醫專—京城帝大豫科—朝鮮藥學校
法學專門學校—延禧專門學校—齒科醫學校
普成專門學校—醫學專門學校—法政學校

◇當番 世專校 ◇抽籤은廿四日午後七時◇

使用球 漢陽製

主催 專門校蹴球聯盟 後援 朝鮮日報社

平壤短刀强盜二名 懲役十二年言渡

지난달십일일에범행한자 두명이모다징역십이년에

지난달십일일밤긔녀여덜시반경평양법수머리(法首) 최한호(崔漢浩)게사방(賁房)에들어가단도로위협하고 현금십이원을 강탈도주하얏다가 동월십오일에 데포되엇다함은 당시세상사람들의이목을놀래엇섯는데그강도두명은지난이십일평양디방법원에서 종촌판사(瑞村判事)로부터 각각징역십이년의언도를바덧다 그자들의 성명은여자

平北出生住所不定 尹致五(四?)
同 金泰壽(?)

傍聽禁止中에도 嚴重한警戒

경찰부와대구서에서 ◇金昌淑公判續報

경북유림단사건(儒林團事件)의거두김창숙(金昌淑)과 정수긔(鄭守基)두명에 대한데이회 속행공판을 이십일오전 열시부터 대구디방법원 뎨이호법뎡에서 금천(金川)재판장의심리와산택(山澤)검사의 립회로 개뎡하얏다 함은 작보와 갓거니와이날은 정수긔의 심리만으로 끗심이되엇는데 립회한 산택검사는피고김창숙에게 무긔징역(無期懲役)과 정수긔에게징역십년을구형하얏스며 렬석한 변호인조주영(趙柱泳) 리우익(李愚益)량씨의무죄를 주장하는 변론이잇섯다 는데 언도는 오는십삼일로결뎡하얏다는바 이날은 가족들의방텽까지 허락되지 아니하야가족들은 처우비탄을 무릅쓰고종일문근을 배회하얏스며 경북경찰부와 대구서에서는 비록방텽금지중이나 혹시 엇덜가몰라서다수한경관들을배치경계케하얏는데 오후두시에 폐뎡하얏더라(대구)

金靜石堂걸어 二十五萬圓請求

◇리근호의아들되엇든◇ 方長吉側에서提起

세상에들은뻐만장자(百萬長者)의일홈이놉든 시내장사동 이백이십사번디(長沙洞二二四)에살든방시용(方時容)이라는사람이 명치사십년삼월구일에이세상을 떠난후로그가뎡에남어잇는백만재산(百萬財産)문뎨를중심으로 닐어나는소송(訴訟)은언일사히 가업섯는데이제또그죽은방시용의손부(孫婦)박긔순(朴奇恂)과 그아들방장길(方長吉)이가원고(原告)가되어그방시용의미망인김정석당(金靜石堂)과 그 사자(嗣子)방규석(方圭錫)을 상대(相對)로이십오만원이라는거대한손해배상청구소송(損害賠償請求訴訟)이경성디방법원민사부(京城地方法院民事部)에데출(提出)되엇스니 그장래가 엇더케뎐개(展開)될것인가?일반은 적지안흔흥미로 그재판(裁判)을 기다리는바 이제그자세한내용을 들으면 방시용이죽은후명치사십이년 음삼월 이십팔일에 그방시용의아들방효원(方孝源)이가죽은후 그거만의 재산상속할곳이업서 피고김정석당(金靜石堂)이 일시 그재산의상속자가 되엇다가 대정십년륙월이십오일에고방규석(方圭錫)이가죽은방효원(方孝源)의양자(養子)로 들어가서 방시용(方時容)의재산을상속하얏는바 그때에개산(槪算)추뎡가격으로 만칠십오만원이 되엇든것이다 그리하야 방효원은 그죽은아버지유산전부를상속한후 그서실뎨(庶實弟)인방장길(方長吉)에게 유산분배(遺產分配)가업슴은 …

己妻慘殺犯

취됴후공판에

작년팔월경에 자긔처를 당디털도긔관고 뒤갈밧에 실어내어다가목을매어 죽인후 어머로도주하얏든범인황해도신계군고면화개리(黃海道新溪郡古面華蓋里)출생김시원(金始源)(二?)은 금년팔월에본처디에서데포되어 원산경찰서에 송치되어 왓슴으로 동서림(林)사법주임의손에취됴를맛친후검사국에인도하야시예심에붓치어택목(澤木)검사가취됴중이든바그동안취됴가맛치어일건서류와함께함흥디방법원에회부되엇는데근일동법원에서공판이열리리라더라

水原强盜 八年求刑

언도는 來二十九日

원적을 수원군 의왕면이리(水原郡儀旺面二里)에둔고경렬(高敬烈)(?)이라는 자는 금년팔월 십오일부터 동월 이십륙일까지에 전후 다섯번이나 시흥군동면 상도리(始興郡東面上道里)를 중심으로 수원읍의 강도혹은 상인한것이 판명되자 그는즉시 종적을감추어 시내장사동(長沙洞)묘뒤에 잠복 하얏다가 영등포경찰서원(永登浦警察署員)에게 데포되어경성디방법원(京城地方法院)검사국으로넘어서그에대한데일회공판이작이십이일오전에 경성디방법원 데사호법뎡에서말광(末廣)재판장의심리로 원교(元橋)검사의 팔년구형(求刑)이잇섯는바언도는오는이십구일이라더라

仁川强盜는 曾前顧客?

범인은아즉잡지못햇다

지난이십일일 새벽네시경에 시내금곡리(金谷里)사번디됴수봉(趙守奉)의어곽(魚藿)상뎜에단도가진 강도가침입하야 현금삼백원을 강탈하야갓다함은 입의보도한바어니와 당초에는 절도의행위에 지나지못하얏스나 궤속에너허둔돈을 쓰낼쌔 주인이소리치는바람에 왼손에는 지권봉치를훔켜쥐고 오른손에는 단도를휘둘르며 가진위협을 다하고 고모히어대로 종적을감추고말엇다는바 그소조흥한 됴수봉과 그아들 됴재옥(趙在玉)(?)은 그강도의거처를 알려고박그로뛰어나왓스나마츰내그거처를알지못하고상인천(上仁川)우각리(牛角里)화뎡(花町)등파출소에그사유를 고발 하얏스나 또한그종적을 알지못하고 말엇다는데 그금보를들은 인천경찰서사법계에서는방금경계망을느리고비밀리에서 수사하는중이나아즉데포하지못하얏다하며 그긔고재옥의말에의하면그강도의모형이그전날저녁쌔에고초사러왓든엇더한자인듯하다더라

집니다가 落下絕命

일하든일인이

시내영뎡(榮町)이십륙번디양뎡장이다던인치(多田寅治)(?)는 지난이십일일오후세시사십오분경에목하 시내남대문소학교안에건축중인상품진렬관(商品陳列館)에서「기와」일을하다가실족하야 그만써러지자 뇌진탕을 이르키어시내「세부란스」병원에서치료를밧던중동일오후네시경에그만절명되엇다는데시톄는가족에게로넘기엇다더라

大藏省과殖銀後援 四百戶의日本移民

◇토디와가옥을년부로테공◇ 京城元山間等地에

일본에서는 년년히이주농민(移住農民)을모집하야 조선으로이주식히되 그수가 년년히 늘어가는바 이제또다시 일본해외협회중앙회(海外協會中央會)에서 조선에 농민을 이주식히고자 동회간사 영뎐모(永田某)가조선에 건너와 실디됴사를 행하얏는데 이미경성 원산(元山)간에잇는모디뎜(地點)과 오천 오백뎡보(町步)를 선택하야 노앗다는데 전귀토디는 이미일본인모가 총독부(總督府)로부터대부를바든것인바 그권리자에게 토디권리의 양도를교섭중이라하며 교섭이 결뎡됨을딸아이주자(移住者)를 모집 하리라는데이케협회에서계획하는내용을묘사해보면위선조선안에산업조합(産業組合)을설립한후이주자를조합에가입(加入)케한후조합에서는 토디(土地)외에 가옥(家屋)등을건축하야 조합원인이주자에게년부상환(年賦償還)의형식으로 양도하리라는데 매호에대하야서는 십뎡보식을 분양(分讓)케한후 그중 오뎡보는 산림(山林)으로식림사업을행하게할터이며 사뎡오반보는 밧으로남어지 오반보는 수뎐(水田)으로하게하야 약사백 가족가량을이주할 방침으로 조합의 필요자금(資金)은 대장성예금부(大藏省預金部)나혹은조선식산은행(朝鮮殖産銀行)으로부터융통을 바드리라는바 사백가족에대하야 일가족에네식구(食口)식계산하드래도일천륙백명의일본농민이 멀지안어 조선에 이주될모양이라더라

高麗 藥酒
全鮮酒類品評會優等賞受領
特約店募集
大邱 高麗釀造場

京城府臥龍洞一三二
진찰 生活
蜂蜜 都賣
定價表進呈
蜂蜜商會

小粒 大粒
仁丹
四博士責任劑
消化素口香料
仁丹のハミガキ
仁丹の煉齒磨
仁丹歯ブラシ
仁丹型體温計

新着スケート
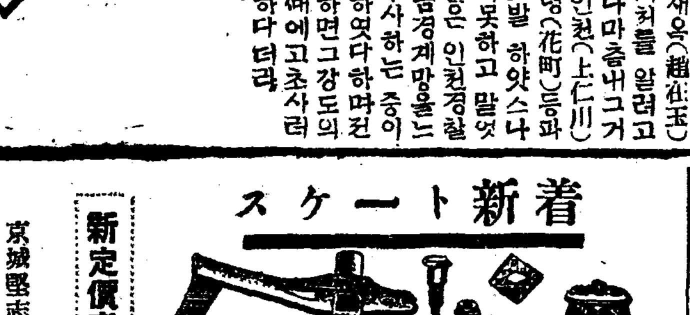
新定價表進呈
京城堅志洞
三光堂運動具店
電話(光)一六四二
振替京城二二四二

クリスハ山岸
卸小賣
合資會社 山岸天佑堂
電話本局 三二二 七一〇 二四番
振替京城 …
京城府本町一丁目
每月營業月報發行

京城自動車學校
學生募集
詳細問議要二錢切手一個月十二圓에寄宿의便有
京城府漢江通十三番地(新龍山小學校前)
校主 勳八等 井上淸春
校長 海軍機關少佐 川上美雄

合同染料社
三醒洋行原料部
本社는失業者의産業을奬勵키爲하야少資大利의染料製法을無料敎授하오니有意諸位는주저마시고곳申込하시요
獨逸染料原料 大廉賣
通信教授의實地實習코자할時는實驗原料代二圓을先送하시면即時敎書와實驗原料試用分을送呈함
虛僞의廣告가아니요實任을지고實試함
京城蓬萊町三丁目一九

山岡發動機京城支店
京城府驛前
詳細는最近特約店又는代理店에問議하시옵
(型錄送呈)
電話本局長一〇〇三番·振替京城一五二五番
開城驛前 山岡出張員李昌洙

오후셋도型
얌마-

秋期準備는 얌마-
最新式自動撰別籾摺機
얌마-精米機
各種製粉機
大量生産直卸親切主義
二馬半力 三馬力半 五馬力半 六馬力半 八馬力 拾馬力 拾五馬力 在庫豐富

哲學博士 白性郁先生著
釋迦牟尼의後繼者
定價 拾五錢 郵稅 貳錢
京城府壽松洞四十四番地
發行所 佛敎社 販賣部
電話光化門一〇二二番
振替口座京城五四八二番

雜誌는마음을밝에한다
雜誌는어데보든지
大日本雄辯會講談社

保健과趣味
育兒와結婚 (5)

幸福에찬新婚家庭 日光消毒과二食主義
幼年時代子女에게敬語使用
天津高等女校出身 ◇……張寶愛女史……◇

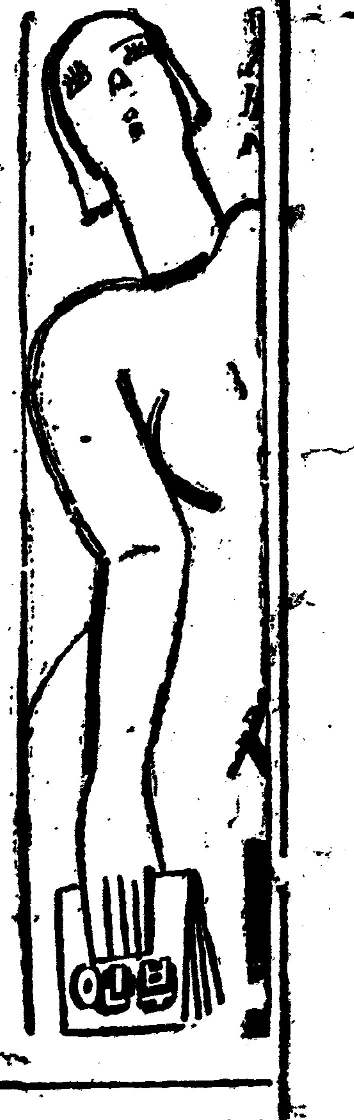

최근에뎡수일(鄭秀日)씨와결혼한중국텬진(天津)고등녀학교를졸업한황해도안악(安岳)출생장보애(張寶愛)씨의포부와리상은과연엇더한가?

× ×

一、가족의 건강을위하야 엇더케노력하느냐구요! 내자신으로는 이조목(條目)이아니라 무려주시는 네가지조목이 모다완전한 려험을 토대로한대답을할자격이업습니다 그것은 아시는바와가티 결혼을 한지가튼과한달을 넘지못한 커로써 감히 무엇이라하겟습니까? 만은 이일에에 조목을딸아 말슴코저하는것은 평소에 대강생각하얏든것 즉말하자면 출가한뒤에 실행하리라고 각오하얏든것을 가지고 책임을 면할가합니다

가뎡보건문데는 한가뎡의 주부의 책임을가진 사람으로는 비록 순간이라도 등한히하거나 방심하여서는 아니될것일의것인만큼 가장중대한 문데입니다 그런데 여기에먼저말하야둘것은 그이의 생활이불분주한만큼 나로서는 그이를근본으로할수가업는관계가잇스니 지금그이가 밟고잇는생활은 가장불규측인 생활입니다 집안에서는식사만은일뎡한시간에하기로 작뎡하야 실행중에잇스며 매일 이식주의(二食主義)를 실행합니다 또한가지 실행하는것은침구(寢具)의일광소독을 매일하고실내를정결히하야 심신의 상쾌한 긔분을 도모하고잇습니다

一、취미라고할는지무엇이라고할는지 모르겟습니다만은 나의취미라고하는것은원래로이럿다고할것이업고 다만 집안을잘뎡돈하여서 누가보든지 규모가 째어잇는가뎡이라고 보게하고저 매일긔구 그명능률을을뎡돈하는한편으로써때로자수에 취미를부치고 잇습니다 그리고 틈만잇스면 독서에골몰하는것이지만 아즉은 시하에 잇는까닭으로 책만들고안젓는것이 무엇하야 신문과 잡지권이나읽는데 지나지못합니다 그외에한가한일요일 가튼때는 가족을동반하고 시외나또는 절간가튼데가서 하로종일 시내가와수목사이로 돌아다니며 놀다 오는것입니다

一、자녀교육이라니요! 이것은참말로말삼할자격이업습니다 그러나생각하고잇는것은자녀들을가뎡에서평시에너무괴롭못되도록 으바지르는것이안된것갓습니다 어느뎡도외지아희들의기운을배양하야주어서것 그리고 또한가지는 거주하는 장소를 선택하야 아희들이불못된동모나 또는상서롭지못한사건에 접촉하지 못하도록예방하고저 합니다 아모리가뎡에서만 그릇된것을 보히지안터래도 그집밧갓에서 보고듯는것이 조치못한것이면 아모소용이업슴으로이것에가장주의하야그심성이비뚤려지지안케 어려서부터지도하는것이무엇보다도 필요한줄 압니다. 또한가지는 아희들에게 가뎡에서부터경어(敬語)를쓰고저합니다 추커넘은 말가틉니다만은우리네가뎡의현상을돌아볼때에는 너머나 한심합니다 모방하는것 밧게알지 못하는아희들에게 들려주는 말이조치못한욕설과 불량한 언사뿐이니엇지 그아희의 장래를망치는것이안일가요?

一、결혼후에 가장깃벗든일과슯헛든일이무엇이냐고하십니다만은 이것조차확실한 대답의재료가업습니다 이럿타 커렷타 말할수가업다는것보다 사실로업습니다 또드로말슴엿줄것은 소위부부생활의 초창시대라 완전한 대답을가지고 명확한 대답을 엿줍지못하야 공연한수고만끼친것을사례하는바이외다 (사진은장보애녀사)

가을아츰 (寄稿)

安岳 金顯高

우리집처마끄테 참새색기는
따뜻한보금자리 단장을해어
아츰이되엿다고 튀어나와서
돌압나무가지로 놀려갑니다
나무가지낡새는 다떨어지고
갈바람산들산들 불게되면요
어린참새칩다고 발발떨면서
고개를옴추리고 지저귑니다
一九二八、一一、一六日 아츰

家庭에서의 肺結核特殊療法(九)
결코고치기어렵지안타

醫學博士 李星鎔

외과뎍치료법 (肺結核의外科治療法)

폐결핵은 내과뎍치료로 상당히효과를 엇을수잇스나 한쪽폐의건부가 침범되엿든지 또는내과뎍치료로 아모래도 큰효과를보지못할때는 외과뎍 수술로써 상당한효과를 볼때가만타

이외과뎍 치료를주장하고 실행해온력사는거의이십여년이나되며그치병된률(率)도 또한놉다 재래뎍치료와 합의뎍당한 외과뎍치료는 폐결핵을 치료코자하는의사나 환자의 반듯이시행할것이니 왕왕희망업는 환자들이리하야그위경에서 구하야 사람으로써의임무를 다할수 잇게될때가사실만타

외과뎍치료법을 두가지로 난흘수잇스니 첫재로는 인공긔흉법(人工氣胸法)이요둘재는흉부수술(胸部手術)이다

인공긔흉 (人工氣胸)

인공긔흉이라는것은병든폐에 공긔나산소를너허서그폐의활동력을정지케하야죽외력을가지고 폐의안정을강케로식혀서병부의자연치유를촉진케하자는방법이다 이방법을시행할폐결핵의종류로는

一、한편의폐만병이잇고다른한편이건강해야하며병든폐에큰공동이 잇서서는담을배설하고임반증상이납부고 다른폐에전염될가능성이잇스면이인공긔흉을 시행할것이다 인공긔흉은 빨리하면할사록 그효과는 더만흔것이다

二、한편이전부병이돌고그에비교하야 달은반편이 비교뎍병이 약하야 파괴증상(破壞症狀)이 업는것

三、객혈이 심하야 종시 쓰치지안코 그출혈되는부분을 확실하게알수잇슬때

그러나 인공긔흉을 할라면엑스선으로 충분히 검사하야진단이틀림업슬때에한하야해야한다 외과뎍 수술을하기전에 반듯이 이인공긔흉은 한번시험하야 보와야한다

그러나 륵막이유착(肋膜癒着)되어 인공긔흉이불가능할때는외과뎍수술이필요하게되다

흉곽수술(胸廓手術)

흉곽수술은 우에말한바와 가티 인공긔흉이 불가능 할때또는인공긔흉으로 조흔효과를 보지못할때는륵골을 몃개잘라서 흉곽을 좁게하야 폐를위축(萎縮)식혀 자연치유를 촉진코자 하는방법이니 열이놉고 심장이약한환자에게는실행하지못할것이다

통계상으로보면희망업는환자의거의반분을이방법으로완전히 치료할수잇게되다

그방법과 또는상세한뎡의 설명은 넘어전문뎍이니까 이곳에는 약(略)한다 다만외과뎍수술로써도 폐결핵을치료하야 생명을 연장하고 직업에 종사할수잇다는것만부언하야둔다

六、결론(結論)

이상에회를십삼번이나거듭하야 폐결핵의 곳칠가능성과또는 그방법에대하야 설명하야왓다 몰론상세하지는못하나마현재의화학의 견디로써 폐결핵을곳치는모든방법은 열거하얏다고 밋는다 여긔아즉나마잇는문데는폐결핵환자가치료된뒤결혼의가부와또임신됴절(姙娠調節)의가부이니 이것은환자를당임하야치료하는 의사의불가불설명하야주고공중위생의견디로써못될것은금지또는중단식힐의무가 잇는것 이다 아즉전염의가능성이잇고재발의위험이잇는환자는 결혼을 고만두어야하고임신도피하여야한다 몰론현재병이전진되야가고증상이잇는 환자는 더말할필요가업다

데일우리나라에서 한심한 문데는 폐결핵료양소의 설비가하나도업서서년년히증가되어가는폐결핵환자의 완전한치료를 도모할만한긔관이업는것이니공중위생을념두에두고 또는 민족을사랑하고쇠울어서는가족을사랑하는생각이잇는이는폐결핵환자의 구제방법을 생각할것이라고밋는다

『그동안 각금건후가건복되고 또는 오자가잇서서 각금의마가동치못할데이만헛던것을여러독자에게사과합니다(쯧)』

◇……부인과예사빠―사―회의진렬품……◇

映畫
寸感 사탄의嘆息
一過客

『그리피스』감독아래에얼여진것이이『사탄의탄식』이다 이영화는웃쩌지다만네사람의 호흡(呼吸)의 교차(交叉)로 만흔관계를 긴장식킨다

이영화에는말하자면 독부(毒婦)라든지 악역(惡役)이라든가 그러한 분별이업다 또한그작자(作者)도 이것을 분류(分類)치안흔 그러한데도이다

다만이영화의 스토리가 빈민굴의처녀와 청년의『러부씬―』 『러부씬―』으로서는 재래의화면(畵面)에서 볼수업는 더럽지안코도 사람의심장을 조려놋는『씬―』으로부터 이러나서 장면은 어느귀족(貴族)의손에 잇쓸리어 그중에 청년하나를을 꾀고서 라군(樂群)들 이바다를일우운 환락경(歡樂境)으로 이동(移動)된다

여긔에는 뿔시아름다운 폭데를가진녀자가 이청년안흠으로 갓가히오게된다

그뒤에그들은 결혼을하엿다

그러나 오직홀로 이청년을 직히는 빈민굴의처녀는 자리에드려누어잇지못하게되자 그청년과 결혼한 눈섭이숫한녀자는 자살하고 이청년은한녀의품에서 이러나 빈민굴의처녀의 무릅에엽드린다

이영화의 특색은 그네사람을 나―똑가튼 본능(本能)과 가튼 인격을가진 인간으로 내어세운 뎜이랄수가잇다 (朝鮮劇場上映中)

새로創立된 白頭山撮影所
『뜬세상』撮影

시내앵정뎡(櫻井町)이뎡목一九七번디에백두산(白頭山)키네마가새로히설립되엿다는데데일회작품으로는『뜬세상』을 촬영하리라하며출연배우는리규설、리경선、림운학、조경희、장만희(李圭卨、李慶善、林雲鶴、趙敬姬、張萬熙)이라더라

(사진은 화형녀우(花形女優) 장미화와조경희)

『한글』整理에對한 諸家意見에添付(二)

金翊煥

그리고 今年十一月六日附로發行된 東亞日報第二九四七號에 朴勝彬氏가 發表한가운대에『―現在의 自由記寫狀態에放任하고 斯界學者의努力을기다려서 徐徐히 그整理를圖할이 도로혀可하지아니할가 생각함』云云記事는 참으로新奇하는바이다 訓民正音發表以後에 漢學으로 因하야『한글』은 죽고말엇다 그것을 앳닷고 周時經先生이 實히 늣기바잇서 硏究를 始作하야 뒤를이어 諸家의硏究가 벌서멧해나 되엿을가? 그만하여도 相當的으로 合理하게硏究하엿을것이다 만일우리에게도 힘이넉넉하다면 벌서『한글』은整理되어 世界的으로 特殊한자랑거리가 되엿을것이다 氏는또다시 이어말하기를『余의所見에依하야 評하라하면 近日朝鮮文法學者의 發表한 意見에는朝鮮語의 價値를致命傷的으로毁損하게될 主張이적지안이함으로써 恒常憂慮하는바임』云云記錄은 참으로 可驚한일이다 말을그릇게평장하게記錄이되엿기로나는눈을 한번더크게뜨고참말로 좋은意見―아니理想的『한글』文法이 出現되엿나보다하고 읽고 또읽고 아모리 읽고 硏究를거듭하여보아도 特殊한意見이되지못할뿐아니라 오히려 複雜多端하야原理上 不適當한말을記錄하엿다 말하자면 멀리 다른나라에서 새로운글을 새로이 만들어가지고 새文法을 製作하는것과같이 도모지 그例를발수없다 氏는또다시『啓明俱樂部에서發行하는 啓明이니 또는現代評論이니 自己의意見을發表하엿스나』未盡條件을보라하엿다 그러나 그것은 불必要도없다고생각한다 그야말로 空然히 貴重한紙面을 없이하엿을뿐아니라 아즉確實한 硏究를엇지못한 배움에잇는學生들로하여금 아혹(訝惑)하게하엿으며 硏究家諸氏와 朝鮮語綴字改正原案作成委員諸氏로하여금 머리를 한번더 움켜쥐게 百害無益힐記錄이다 複雜多端하고도 그合理치아니한例를보면

一、並書가不可하다고하엿으나이것이 訓民正音原理에나 文法上으로나學理上으로보아合當한點은한가지도 없다

訓民正音에 이른바와같이『ㄱ』은 牙音이니 君字(군)初發聲과같고 並書하면虯字(끔)初發聲과같다 하엿으며『ㅂ』은唇音이니 彆字(별)初聲과갓고並書하면步字(뽀)初發聲과갓다고하엿다下略

『한글』은어떤 글字를쓸뜨든지 고엇지로 音을낼必要가 잇지 아니 하다 그런즉 된ㅅ을쓸必要가없다

근往記錄中에는 된시옷이라고할 『싸리』(銀)와 된비읍이라고할『쌀』(米)에『ㅅ과ㅂ』을쓴일이잇다 이것은싸리와쌀은쪽뿌리와 쌀은과의 同一하다는 意味로쓴것은아니다나무싸리할때에는나뭇부리하고나무밑에서ㅅ소리가 나기때문에된ㅅ을둔것이오 조▲할때에는 좁쌀하고 조밑에서ㅂ소리가 나기때문에된비읍을둔것이다 그런것을지금은아모根據도없이어느것이던지된시옷을쓴다 이것은全혀不可라아니할수없다 本來된시옷된비읍이아닐때에는반드시이와같이並書를하엿기때문일다

龍飛御天歌에 迎見을 解釋하기를 (마쟈뵈에) 月印千江曲에 扶起를 解釋하기를 (자바니르혀)

前者의 至今解釋語는 (마저보고) 後者의 至今解釋語는 (자버이르켜)라고發音이되겟다

그러면 並書體로써나려온것은 現時發音上으로나 訓民正音의原理로보아證明되는바이다

書畵協展의進路(二)
第八回展을보내며

林 和

따라서 우리의協展評도 이것이다(中略)

書畵協會는 朝鮮이 가진唯一한美術家의集團이다

그들은 書畵協會自體는階級性을決코表明하지안는다

그러고 그들은오즉 朝鮮人의機關이란것으로八回의展覽會까지에니르럿다

그러면 그들은八回나展覽會를거듭하는동안에무엇을하엿는가

반듯이 무엇이든지 그들은 展覽會그것만으로 存在하고終末하는것이아니다

맛치文藝에잇서서 發表된作品이發表된그대로아모效果 役割等이업시는도뎌히存在치아는것과가티 이展覽會도 多少間무슨效果가잇섯슬것이며 役割을하엿섯슬것이다

그러면 우리는이것을엇더케 무엇을하엿다고斷言하여야올흘것인가

그러나 우리는여기에 오래동안思考할必要를갓지안는다(中略)

二、書

그러면 只今우리들의발이이展覽室의 마루바닥을지내설계 이展覽會가書畵協會의일홈아래서열린만큼 이會合에잇서서書라는것을빼어노코지내칠수업는 한個의部門인것을 다른展覽會의그것보다도 더한緊切한事實일것이다

그럼으로 다른展覽會의參觀者가 普通그대로看過하는 이書의部門에잇서서 우리는한層明細히 論議하고지내가야할必要란것이 賦興된다는것이다

朝鮮뿐이아니라 大槪東洋에서 열리는美術展覽會中에 特히保守的色彩를가진展覽會와官僚的性質의展覽會中에는반듯이 이書라는것에 (中略) 對하야 우리가論議하는데잇서서는 엇더케 이것을問題로만들것인가(中略)

그럼으로 우리는書가藝術로서美術展覽會의一個를占領할수가잇느냐 或은업느냐하는問題에서의彷徨을攄要한다(中略)

文藝
曙鍾의行進曲

趙松碧

오 새벽에는 되어온다
이 歷史의 飛躍의『모멘트』!
동무야 귀여운그生命!
生命의 웃뜸기를―
東天에타올르는 해빗보다도
金銀보다 實石보다……
오 生命의 웃뜸기를!
亂暴!殺伐!流離!
이것이果然 무슨징조일가?
사람은 相對的으로受動的으로 自動的感情으로 가거온다
感情은 熱이다
오오 鐵鑛의感動―熱情―
웅직인다―뛰놀른다!
샛빨간 熱情의波紋이―
幽暗한帳幕
白狼의무리는 오즉 그속에서 演行한다
오 어둠과白狼의脅威여!
닭그림자만이 흘그스림이 빗친다
벗이여!
우리는 손과손을 서로잡고
오즉 이맘에타올르는 한줄기光明알에로
달려오라 結合하라―人類의特性을 發揮하라―
그래서 우리의맘의불을 이魔窟에게켜들라!
이때는 暗夜에曙光이 타올틀때니
우리가언제부터 準備하고기다리든때다!
飛躍의過程에잇는 이때가―
내가슴에 타는불길을 歷史의曙光에 合流시키며
合流하는 그光明의 우에우에서
새世紀를向하야 나아가자!
惡魔와 妖魅의 假裝體를 捕捉하면서―

『살곳은어듸메』

金露野

향그로운바람결에서한흠잔뒤
이몸이멈칠곳은어데메냐어대메메
살곳은어듸메!살곳은어듸메
南國의海岸 해볏의보금자리
이靈魂이 살곳은어듸메냐?
樂園의나라가 어듸메냐?
× ×
거기에가치 우려줄이는누구이드냐
다이즈러진내마음에―
愁心이경경한내가슴에
가늘고적은노래라도불러주렴
고요히자리펴고나는울이
× ×
살곳은어듸메!살곳은어듸메
山인지江인지도 가릴수업는
아득한이曠野에갈길은멀고나
내靈魂이시드러고요히잠잘곳을여
살곳은어듸메냐樂園의나라는
어대메냐?

가을의하늘

李正順

山허리에 누어서 하날을보면
새人맑은 하늘의 푸른바다엔
흰구름이 이리저리로
아름다운 옷몸실 둥네둘치네
× ×

벼쌋는안악네

趙界豪

어느듯 내마음은 眼幻에쌔커
하늘의 구름속을 헤매이면서
갈바람 손삭이는 나무닙소래
덧업시 고흔꿈을 깨치고마네
가을방죽단발은누구의말이든가
엽집의 안악네 벼쌋는소리
금음달이 재넘도록 쉬지안코돌리나니
어쌋는벼래야 한옷이나 입피마자등잔 희미한밤에
벼쌋는안악네
가난의 설음을 수놋는가
이영의 고은호흡 위음인가
―安岳서―

今日

講習會作品六百餘品
毛絲編物展覽會 (入場無料)
午前十時부터 鐘路婦人技藝社에서
主催 婦人技藝社 後援 朝鮮日報社

天氣豫報
晴後曇
比較 廿二日午正 三六
溫度 廿一日最低零下 〇四

新春文藝懸賞募集

學生作品
◇……詩歌、隨筆、콘트、繪畵
【賞】題는隨意、行數는無制限、應募資格은中等程度以上의學生으로 總額五十圓(當選者에게分配하야施賞함)

兒童作品
◇……童謠、日記、童話、自由画
【賞】題는隨意、行數는無制限、應募는小學程度의어린이로함 當選된어린이에게는學用品其他어린이의必需品을施賞함

一般作品
短篇小說『題는隨意』
◇……一行十四字로六百行以內로하되純朝鮮文으로平易한文章을要함
【賞】一等六拾圓 二等三拾圓 各一人
『傳說』(蛇)應募者中十人爲限으로優秀한作品에는薄謝를進呈함
(『其他選外佳作은五人으로하되各人에게薄謝를進呈함』)

規定
期限 十二月十七日
發表 本報新年號紙上에
【注意】應募者는반다시本名을記錄하고皮封에『新春文藝』라朱書하되作品種別을記하되(原稿는反還치안음)

朝鮮日報社

本店 京城
支店出張所
內地 東京、大阪 大阪西區、神戶、
朝鮮 釜山、大邱、仁川、平壤、鎭南浦、元山、群山、木浦、淸津、會寧、
滿洲 大連、旅順、營口、遼陽、奉天、奉天新市街、鐵嶺、開原、四平街、長春、安東縣、撫井村、哈爾賓、傅家甸
支那 上海、青島、天津
露領 浦潮斯德
米國 紐育
右外倫敦、巴里其他內外樞要地에取引店이有함
朝鮮銀行 總裁、加藤敬三郞

本劑는各醫科大學病院에서證明하는根治專門藥이오니勿疑使用하시와貴重한生命을救하시압
淋疾藥 內服 二圓、三圓、四圓、七圓 外用 一圓(尿道挿入)
梅毒藥 同 二圓、三圓、四圓 同 四十錢、五十錢
痔疾藥 同 一圓五十錢、 同 一圓
肺病藥 同 三圓、五圓、八圓、 同 十圓、十五圓、十九圓
右藥外에婦人病、子宮病、胃腸病、眼病、齒痛、感氣、喘息、腺病、蛔虫、吐瀉、中風等數十餘種이有함
今般各地方에支店及特約店을募集하오니希望者는至急二錢郵票添付照會하시압(但賣藥業家大歡迎)
先金注文엔送料本部負擔
京城府南大門通五丁目四番地
有田製藥合資會社
ドラック商會滿鮮本部
(電話長本局二五六七番) (振替口座京城八五四番)

珍本十册단一圓에살수잇다
●男女美人法◘ 빗이히여지는法부터其他무엇이든지美人되는秘訣이잘일수잇소
●女子の秘密◘ 女子나男子나몰나서는안될젊은女子의性○을詳細히解剖한大珍冊
●紙幣形珍書◘ 裏面은札形表面은젊은女子의珍珍一組삼작財布속에
●春色梅曆◘ 昔時부터有名한男女의情中의珍書一讀할가치가생긴다
●男女の密書◘
●男女秘密草紙◘
●男女秘密まじない奧傳◘
●男女圖解生殖器全書◘
●夜の玉手箱◘
●結婚の當夜◘
●右十品은定價金參圓인것을今回一千部限하야大割引壹圓에投賣함 ○前金拾錢代金引換은葉書로暗號『十品』보내라고申込만하면壹圓卅五錢에郵送함
●注文할때는이新聞名을(朝鮮日報)記入하십사요
東京四谷區本村町八 振替東京三〇〇八〇 昭文堂

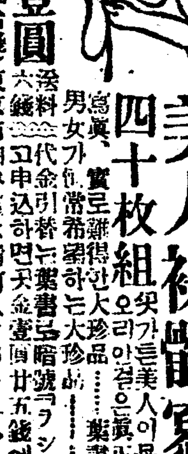

美人裸體寫眞 四十枚組
特價金壹圓(送料六錢)
(切手代用은壹圓拾錢)
東京市四谷區本村町八 振替東京三〇〇八〇番 昭文堂出版部

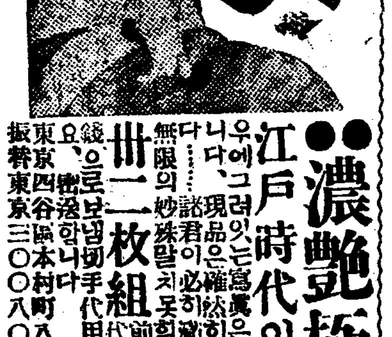

●●濃艶極彩色 江戶時代의色繪草紙 卅二枚組
東京四谷區本村町八 振替東京三〇〇八〇番 昭文堂出版部

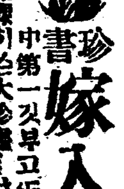

珍書 嫁入草紙
東京四谷本村町昭文堂

旱害民救濟로
種稻補給計劃을
殖産局에서考慮中
種稻補給量額이三四萬石에不下

今年慶南의旱害가一般의種稻도收穫하기不能에陷할趨勢에對한總督府殖産局에서는社會課에서其救濟方針을세워第二豫備金의費額으로不足을生하는分은來年度追加豫算에新規要求하얏스나更히來年의播種에種稻一部를가지지못한農家에對하야는農會等의斡旋으로適當한措置를講하는外에
一、殖産局에서도깁히考慮하야行케하고
一、地主로부터相當量의補給을行케하고
一、自作者에對하야는國庫로부터相當한補給資金을給하는二案에就하야審議를進行하고近頃財務局主腦部의歸來를待하야確定案을作製할模樣이더라 그러나此種稻의補給을要하는農家는旱害地의各道를通하야相當히多數가될모양인데當局의觀測한補給所要種稻는全北의八千八百餘石을筆頭로京畿、慶北、黃海其他各道를合하면其總計는아마三四萬石을不下하리라더라

龜尾金組設立委員會
役員選擧

慶北善山郡龜尾金融組合設立委員會가十八日에잇다함은旣報한바어니와이날豫定과가티設立委員五十餘名이出席하고臨時議長井在淳氏의趣旨說明이잇슨後組合長과監査三人을選擧하니아래와갓다더라(善山)
一、組合長 金敎晋 一、監査役 金升東 金鍵 石川宗平

本年度東京橫濱間에
朝鮮米輸送狀況
玄白米모다前年보다二培

昨年十一月부터本年十月에至하는鮮米協會斡旋으로東京과橫濱에移送總高는

區別	本年	前年
米玄	一、〇八二、〇四〇石	四五九、〇一八石
白米	七一、〇九三	三一、五九九
計	一、一五三、一三三	四九一、六一七
大豆	八八、三二三	八八、八八八
合計	一、二四一、四五五	五八〇、四〇五

으로玄白米共히前年度의약二倍의輸送高는五十八萬一千石으로一躍百十五萬三千石에達하야最近數年間朝鮮米移送高는左와如하다

鮮米年度	京濱移送高
大正十年度	七四、三二四石
十一年度	一七八、三六一
十二年度	二〇六、二二六
(協會設立)	
十三年度	二七〇、六七三
十四年度	六二七、四四四
昭和元年度	五八一、六一七
二年度	一、一五三、一二二

朝鮮窒素會解散

朝鮮窒素會는二十六日에委員會를開하고解散하기로內定하얏다는데地方的의朝鮮內窒素는모다存續될터이오朝鮮窒素會가熱心으로希望하든朝鮮窒素의販賣權獲得의望이업슴이解散의有力한原因이더라

旱害의影響으로
群山各界大打擊
穀價는低廉하고一般物價는高騰
一般人心이極度不安

우리朝鮮은農業國인만큼農事가豊作이라야할것이며穀價가高騰하여야만우리의貧弱한生活이나마維持할것이라는것은一般이熟知하는바어니와全北群山은元來에米穀移出이全朝鮮을通하야第一位를占領하고잇슴으로『米』群山이라고別名을듯고잇는經濟界의重要한都市로서今年에는旱害에依한影響과穀價低廉天候關係로穀類出廻期임도不拘하고新穀의出廻가不振하야穀物商은勿論이어니와一般勞働階級은糊口策이茫然하며一般商人外지도閑散한狀況에이르럿다는데그러치아니하여도우리의生活은나날히貧窮하야人心이漸次不安하여지는中今年에는一般人心이極度로險惡化하엿스며穀價가低廉하야群山各界의打擊은未曾有의殺風景을일우엇다더라(群山)

憑公營私한
居昌公職員
道에서調査

慶南居昌郡廳內에勤한各機關職員들은任務를帶하고各面에出張함이一個月間一人에對하야平均三四次나된다는데그中에는人民에게弊害를끼치는者가잇서關係者의怨聲이만든中某會實山林會費等의公課金은人民에게最大가려한徵收하여取得한此金을當該時에會計에게納入치안코私用에消費한일이발로되야그關係當局에서는지난九月道廳에서一般監査가오게되자各面에通知하여當該錢文簿와領收證等을가저다가秘密裡에對照하여訂正도하며或은減額金의返還도하엿다고하나이關係當局의無誠과當事者의不正에憤慨치안흘수업는바이며또들는바에依하면山林會費中八十圓과農會費多數를私用한것은아즉도辨償하지아니햇다더라(居昌)

讀者와함께討議할
冬期灌漑問題（一）
朝鮮에는冬期灌漑가不適當
水原 B C 生

一

日前農村欄記事中에冬期부터春期田畓에時時灌漑하라는論文은讀者諸位와가티有益하게읽엇다 여긔關聯하야 二三愚見을드러나서讀者諸位와가티 重大한이問題를討議코저한다 日本의農學者가아닌이외見이다르겟고 學說도區區할것이다 그러나그結論을내리는데는 그地方의周圍의事情을綜合하여생각할것이니外國이나 或은農業組織이다른地方의것을 곳가저올것이못된다 이것이數學이나物理學과農業과다른곳이다

먼저우리農業法에冬期灌漑가可能하냐를생각하여보자 現今朝鮮에田(밧)에灌水하는農業法은極히稀少하니여긔는畓(논)에만對하여쓰기로한다

朝鮮水田의 大部分을 占領한所謂天水畓은 翌春播種及揷秧을爲하야 秋收後부터 一滴의물이라도 浪費치아니하고 此를畓中에 貯蓄하여둔다 卽畓이乾燥期에는 畓이나 冬期間에는貯水池가되고만다 不幸히充分한水量을 貯蓄할수업게되면早春부터 하늘만처다보게된다 이와가튼天水畓에는 冬期灌水니무엇이니하는것이 一個空想에不過하다

다음에近日大流行인 水利組合區域內或은狀等貯水池下의水田은翌春에 물걱정을안하는대신에그물을 翌春에더욱有利하게使用하기爲하야 冬期의灌漑는하지아니한다 農家는灌漑水中에幾千分之一밧게溶在치아니한養分을 더구나그中一部分을吸收시키기爲하야 翌春一滴千金의價値잇슬물을 浪費할만치어리석지안타

二

그러면最後에冬春期間任意로灌水할수잇는 水田은엇더한곳이냐하면그水田面보다 놉흔平面上을流走하는溪流가 그附近에잇는特別한境遇에 限할것이다 이러한惠條件을가진水田은 翌春을걱정을 할必要가업스닛가灌流式으로나 間歇式으로理想的으로灌漑와 排水를反復하야肥沃을期할수잇다

그러나이와가튼條件이 具備된水田이라도 肥過의念慮가잇다든지鑛毒等其外有害物을 包含한時는 灌水할수업다하니事實朝鮮全水田의 幾十或은幾百分之一이나灌漑로生하는 惠澤을享有할수잇슬는지큰疑問이다

다시一步를進하야 灌漑로生하는利害를 具體的으로研究하여보자

水中에溶在하엿든養分이 吸收되야土壤을 肥沃하게한다는것은事實이다 土壤의吸收力이만코水中의溶在한 養分이만흘사록더욱有效하나 그러나이것은灌漑의唯一한直接利益이다 그反面에는 灌漑로因한直接害도잇스나土壤에잇든 養分이洗失되는것이그것이다 地面에灌水하면 그一部分은반다시地下로滲透水가土壤中의 有效成分의幾部分을溶去한다 中性이든土壤이灌漑를始作한後에 酸性으로變한例는 外國에얼마든지잇다 이것은滲透水가養分을溶去한結果이니 엇더튼지灌漑만하면조타고생각하는것은잘못이다 冬期間의大部分은 氷結하닛가事實上不可能하지만 灌流式灌水는熟思한後에行할것이다

郵便貯金現高
(平壤)

十一月十日現在의全朝鮮郵便貯金高는左와如한데此를前年同期에比較하면人員五萬九千七百三十七人金額三百九十三萬八千四百六十四圓(一割七分)의增加이더라

	人員	金額
日本人	[illegible]	[illegible]
朝鮮人	[illegible]	[illegible]
計	[illegible]	[illegible]

平壤府의新疆域
總督府派員踏査로大略協定
現在보다約四倍擴大

數年前부터懸案이든平壤府의區域擴張問題는今番認可의指令이오지안햇스나今月七日總督府로부터派遣되엇든澤村囑託의實地踏査로平壤府의新疆域은確定되엇는데此에依하면原案보다는大端히縮少되엇스나現在區域보다는約四倍假量이擴張되는바그區域은如左하다

現在大同江鐵橋從飛行隊後籠山및三로부터鶯村里의上端小島를除하고는全部를넛코洒岩山및三로국흥부를籠山浦를境界로가두게(西)로하야西川面仁興里一部를平壤府로넛코普通江으로내려와그江을境界로大同江과合流處까지나려가서다시大同江을境界로羅岩島全部를넛고永濟綠江을境界로大同江面으로나려와松洲電車停留場을조금못미처서始作한飛行隊山및列通하게되바새로編入된洞里는

大同江面內 船橋里新里 半角里 陵巖里全部와東大院里一部 鶯村里一部 栗里一部
古手面內 平川里 西城里 九井里
龍山面內 堂上里一部
林原面內 美林里全部
西川面 仁興里一部

芝罘不安으로
朝鮮人蔘積送에
적지안히腐心

中國에서朝鮮人蔘의一年販賣는三井物産에서經營하야澁正과仲秋節의二回에亘하야芝罘의倉庫에積送保管中인데芝罘를中心으로하야中國의時勢不安함으로三井에서는同倉庫에保管한三百萬圓以上의人蔘에一時臨時保險을附하야萬一에備하얏스나其後依然不安이除去되지안흠으로同倉庫의人蔘全部를引出하야南中國各支店에分送하야危險의分散을圖하얏다 그런대最近情報에依한즉芝罘에蟠居한劉珍年軍約三千이態度曖昧하야南軍으로부터激視되며一方張宗昌一派의擡頭가注目되어不安이더욱濃厚하게됨으로目下製造中의本年度人蔘의芝罘積送에不安을感하고一方來年一月부터實施를豫하는七種差等稅等도考慮하야三井에서는目下此對策에腐心한다더라

溫泉旅客車賃
三割引으로改正

從來朝鮮內各溫泉場行旅客車賃은二割引으로하엿스나今回浴客의便宜를圖하야十二月一日부터國有線內로總히三割引으로改正하게되엇는데此에伴하야各連帶私鐵도同時에割引을行하도록鐵道局으로부터照會中이더라

羅州高齡表彰

去十一月十日御大典當日에羅州郡廳을經由하야郡內高齡者今年九十九歲된羅州郡多侍面東釜里金西門女史를爲始하야二百七十八名에게木盃及酒肴代를傳達하엿다더라(羅州)

平南農作大豊
豊年이라는昨年보다도增收

平安南道의第二回豫想稻作收穫高를보면六十五萬七千二百五十六石인데大豊年이라하든昨年實收高보다도五萬三千餘石이增收되엇는바其內譯을示하면

大同郡	七四、九三四石
順川郡	一四、八九九石
孟山郡	四、二七四石
陽德郡	三、二九一石
成川郡	三、〇九四石
江東郡	三、八五六石
中和郡	四四、九二三石
龍岡郡	七三、八九〇石
江西郡	一二七、〇〇六石
平原郡	一六八、五七三石
安州郡	一二二、七七九石
价川郡	二一、九〇三石
德川郡	四、一〇九石
寧遠郡	六二五石
計	六五七、二五六石

그런데各郡을通하야모다昨年보다增收된中에도江西、平原、安州龍岡等은더욱成績이優良하다고하며陸稻收穫量은四萬二千三百二十二石인데昨年보다九千二百八十五石이減少되엇다더라
▲粟收穫高
粟作도亦是大豊인데昨年보다九萬五千七百六十八石增收인一面二萬八千五百七十二石이다
▲大豆收穫高
大豆收穫高는昨年보다約萬石減인三十萬七千六百四十石이라더라(平壤特信)

古蹟巡訪 (6)
燦爛한新羅文化
太宗王과金庾信
慶州支局 一記者

鮑石亭

鮑石亭에서들으로돌아오는길에서瓢井을보고 西川橋를건너서約一哩쯤으로仙桃山을向하야나가면 大邱道路의邊側에新羅第二十九世武烈王陵이잇다 이武烈王은新羅統一의基礎를만든英主로서 일직年少한時代에는孔雀三藩과脫穎三首를가지고日本에간일이잇다는傳說도잇스나新羅時代는 지금에보이지안는乘會走難가만히 雄風을하엿든것을알수잇다 何如튼武烈王은外交에는天賦의英才가잇서 日本에갓슴에도唐國에건너가서難問題를圓滿히解決하고 또는唐과의連絡을取하야百濟高句麗等을統一하는等非常한政略家이엇스나在位八年에만흔事業을남기고早世하가셧다

陵의

入口에는左方에東海오는西에나와西으로大邱를向하야가기어가라는天籟

滿한生氣가부러잇는雄大한石龜가잇스니 이것은武烈王을紀念하기爲하야石龜의背上에 碑石을세웟든것인데이제는太宗武烈王之碑라고쓴字에六條의曹龍이如意珠를물고서로登天하랴는形像을陽刻한 龜首가남어잇다 頭部의사이가 十一尺이나되어보이고腹部만하여도五尺이넘는巨大한石龜에巧妙하게彫刻한그것皮膚의潤澤한甲背의紋綠 더욱히놀랄것은 頭部에는生氣가躍動하는 氣分을보이고잇슴은二千年의雨露風霜을모르는것갓다

武烈王陵의北方近距離에西岳書院이잇서新羅의太大角干金庾信과漢學者薛聰、崔致遠의三賢을奉祀하는곳으로有名하다

西岳

書院에서西으로約二十町西川橋를向하야田畔으로가서松花山麓의松路를밟어오르면中腹松林中에二十枚의石板으로서周圍를둘러쌋고 그連接한사이마다 石柱를세우고 一枚씩걸려서 十二支의形像을陽刻한宏傑한 墳墓가잇스니이는新羅統一의 元勳金庾信의墓所이다 朴赫居世가 新羅國家를開創한後얼마동안은 泰平無事히지내오다가 新羅의中期로부터는 群雄相爭의時代를演出하야 서로屈服하기에干戈가쉬일날이적엇다 그러다新羅에서는時時로百濟의 侵略을넘어國運이衰退하야 宗社의安危가朝夕에달렷는데 不世出의名將金庾信이第二十九代武烈王과第三十代文武王의 二代를도아서麗濟를 征服하고 半島를統一하엿다

그러

나外賊(唐)을驅入하야兄弟之國을滅하고先祖가艱難한신羅强盛域을永久히他族에게 泥淪케하야우리民族으로民族息을 겨우維持三千里內에殘存케함은民族史上으로보아 그罪가實로크다하겟다 그러하지만 當時新羅에잇서서는三國中最小한國家로서非常高句麗百濟二大强國의威壓下에 寧日이업시지내든信에能히兩國을 摧折하고國威를大振케하엿스니 一代英雄이라아니할수업다 金庾信에對한逸話는相當히만허서 紹介할수업스나그中重要한것을하나 紹介코저한다 金庾信은일즉이그父親을여희고 偏母侍下에서자라날그때에白馬銀鞍의貴公子로서酒肆靑樓에出入이잇섯섯다

偶然

한因緣으로天官이라는美妓를寵愛하게되어 將來의大志를가진金庾信도마침내色에漸漸溺하려할에 그慈母의嚴格한訓戒를밧고야는天官과의因緣을끈코 朝夕으로出入하든天官의門前에 足跡을끈첫섯더니 그後하로는밧게서醉하야돌아올새 말의가는대로맛겨더니 말이前日에 발시넉은닷으로 天官의門前에이르럿 天官은그립든金庾信의옴을보고나는듯시뛰어나와서 迎接하거늘庾信은그애精神이번쩍나서母의訓戒를생각하고 自己의罷心치아니하얏든것을恨하야 차고잇든劒을빼어馬頭를버히고 고곰아나오니 天官은失望하야 後人이그를可憐히역이는데 天官寺를지어주엇다한다 그實相의感化가 庾信의將來를開하얏다할하거니와其外北으로五十里安康驛에서西北一里되는 玉山里에는李朝宣祖時의碩學李彥迪(晦齋)先生을奉祀한玉山書院이잇다 山谷間으로흘르는맑은시내가나려오는中間에 兩岸을敍飾한換疊의 가을에는景槪가더욱絶勝하고北方에잇는淨惠寺의 十三層塔이또한有名하다(未完)

自用自轉車
托送開始

從來朝鮮鐵道局線滿鐵線及四洮鐵路管理局線에서는自用自轉車의托送出來不能이엇스나今後는托送小荷物로取扱을開始할旨를二十日附鐵道府官報로서告示하엿더라

金浦自働車
賃金引下

金浦邑內에잇는金浦自働車部에서는今般營業을一層擴張하는同時에從前보다賃金外지引下하얏다는바從來金浦永登浦間一圓五十錢밧든것을一圓二十錢으로減下하엿다는데그의比例로各區의賃金을全部改定하엿다더라(金浦)

豆滿江結氷으로
渡船場全部廢止
沿江一帶積雪로交通杜絶
天圖鐵道도一時運轉停止

二十日咸北知事發警務局着電에依하면會寧、鍾城、穩城、慶源地方一帶에積雪三寸乃至一尺에及하야自働車의運行이全部杜絶하고天圖鐵道는一時運轉을中止하얏는데氣溫은零下七度乃至十八度에低下하야豆滿江은結氷을始하야流氷이盛하고渡船場全部는渡江을閉止하얏다더라

白川名勝
文武亭上樑式
來月旬間落成

黃海道白川第一名勝地인南山文武亭은爾來長久한동안風雨로頹落되어形址도업게되엇든것을一般人士들은遺憾으로思하든바今般에白川人士들의協力으로總工費九百餘圓을捐出하야建坪十坪에舊朝鮮式으로方今工事中來二十四日에上樑式을行하고落成은來月旬間이라더라(白川)

金肥使用
逐年增加

朝鮮의金肥使用은年年增加中이나特히一昨年來低利資金을供給하고共同購入等의方法에依하야極力金肥의使用을獎勵한結果昨年度에는販賣肥料의消費高가千五百萬圓에達하엿는데農民의自覺과獎勵의普及은低利資金의逐年增加와相俟하야本年은更히一層增加하야아마千七百萬圓以上에達할豫算이다上半期中에在한金肥의輸移入高에對하야試驗한즉輸移入(主로豆粕)은千五百四十六萬五千圓으로前年同期에比하야二百九十五萬圓의增加를示하고金肥의朝鮮內輸出은前年과大差가업슴으로鮮內輸入의增加한만큼消費量이增加한것이라고볼수잇다그런데朝鮮에서一反步當金肥의使用高는僅히三十五錢에不過하야此를日本의反當金肥使用量五圓餘된에比하면顯著한遜色이잇슴으로今後農民의自覺과相俟하야金肥의使用은年年增加하리라더라

鮮米協會
斡旋高
十月中

十月中鮮米協會의日本에斡旋高는玄米一萬五百九十八石白米千三百二十四石大豆百八十石合計一萬二千百二石으로前年同期와殆히同量이오本年四月以降의總斡旋高는十四萬七千三百四十六石으로前年同期間의九萬四千五百二十五石에比하야五萬二千八百二十一石의增加인데十月中의道別斡旋高는左와如하다

道別		道別			
京畿	五二二	慶南	三、五五三	全北	一〇〇
忠南	一、二九五	平南	一、八二六	全南	六三六
		平北	一、一五〇	慶北	二、〇〇〇
				合計	一二、一〇二

京南鐵廣川群山間은
今年中工事着手
秋本京南鐵道副社長談

本社의今後計劃으로는廣川으로群山對岸에至하는四十五哩의鐵道敷設이主要한것이다該工事의段取는그兩端群山、廣川의兩方으로工事를起하기爲하야該土地의有力者及道當局과協議하는中인데그다로約束을實行하고십다 이미右에對한準備도整備되어今來月中에는入札請負에附하고年內에着手할心算이다完成期는三年後라하나該地有力者와又는道當局이二年間을速히하야주기를자조希望하야可及的이要望을達하고십다그러나이러케함에는會社와請負業者間의相談도必要하야지금分明히말할수업다工事費金은約七百萬圓目標이나內三百萬圓은拂込金이잇고殘餘四百萬圓은殖銀에서借를보아社債를發行하라는諒解도成立되엇슴으로何等念慮가업다鐵道의附屬事業은溫陽溫泉은이미그設備가完成되어將來는大川의漁港修築과群山總端의經營으로이는今後道當局과協力하야完成하게되엇스나具體的計劃에對하야는아즉말할수업다더라

安城紹介版第二號
本月二十五日附發行

羅州女子青年
水災救濟捐米

全南羅州女子靑年會에서는關北水災同胞를救濟하기爲하야各會員이誠意대로白米를蒐集한것이二斗七升에達하엿는데此貨却代金九圓七十二錢을朝鮮日報社로送金하엿다더라(羅州)

平壤에서
渡米同胞親睦
發起會開催

平壤市內에는米國으로부터歸還한사람이五十餘名에達하는데그들은지난十七日午後六時平壤中央食堂에서渡米同胞親睦會發起會를열엇는데同會의目的은
一、渡米를志願하는사람의指導
一、米國人으로當地에視察오는사람이잇슬境遇에親切히案內하고可及的朝鮮의實情을알리도록할일
一、米國으로부터歸還하는有志者의紹介와或은隨時講演會等을開催할일

釜山振貯管所
郵貯事務도
一部移管?

本年度부터釜山에振替貯金管理所가新設되어南鮮方面의商業金融을圓滑히하는點에서貢獻이多大한바一方郵便貯金의取扱高도逐年增加하야京城의貯金管理所만은事務가繁忙하게되는同時모처럼新設을본釜山管理所가振替만으로는事務가閑散함으로遞信局部內에서는此際郵便貯金事務도同樣二分하는것이能率增進上有利하다는說이잇서或은近近實現하리라더라

平南道內
甜菜實收高
六百卅五萬斤

平安南道內에서今年甜菜實收高는六百三十五萬斤(昨年六百二十三萬斤)인데그內譯은如左하더라

大同郡	二、三八一、一六三斤
中和郡	二、四二四、三九四斤
江東郡	七五〇、八七五斤
江西郡	二八八、八七五斤

安城京鐵沿邊十餘戶
鐵條網으로封鎖
京南鐵會社의專橫
安城署는該社當事者呼出說諭

京南鐵道會社에서再昨年度安城驛으로부터長湖院線을延長할當初에도同線路를安城市街中心地帶로貫通코저하야當地人士가이를反對하기에여러가지흑性이잇섯스며그後同線路를場基里後邊으로迂廻하게하엿는데에도그곳土地及家屋買收에對하야價格이不正當하다는것으로서同住民과葛藤이생기는同時前記會社當局에서는結局七十餘人에게土地收用令外지쓴일이잇섯는데同會社에서는요사이또다시同線路沿邊에가시鐵網을치는데그곳住民의事情도不拘하고함부로하는同時甚至於그곳安明玉、金敬三、李弘燮、朴承興、李道連、金東臣、朴石崇、許璿、崔絢、金成三等十餘人의집大門을꼭막어서一時라도出入을못하게되엇슴으로去二十一日安城警察係에서는前記京南鐵道會社當局者를天安本社로부터呼出하야嚴重한說諭를하엿다더라

地方通信

咸興

◇月仙이가留置場에＝咸興邑上里飮食店別號開城집에서酌婦노릇을하는金月仙이가지난十二日에詐欺라는아매한罪名下에咸興警察署에검束되어留置場안에서울며불며法律이不公平하다고制度를咀呪하야가려사람까지눈물을흘리게한일이잇섯는데이제그理由를들으면그는平安道宣川出生으로昨年末에咸興에와서酌婦노릇을하여오든바 지금으로約三個月前부터市內中里五三金時龍이란사람이불러다니며 살림을하자고 약속하고지난十二日에돈삼十四圓까지가져감으로 졸추며그地獄을버서나서 한웨그집을나왓든바 前記金은月仙이를다려고布內里西里酌婦紹介所에가서다른데로팔자고입으로그저야속은줄알고 反抗을 하엿는데그는 市內천비섬모퉁이의 飮食店別號방아간집에서酌婦를사달라는 付託을바든前記紹介所의 쏘쟁이로나서서 불상한酌婦를 속히랴다가 일이失敗에돌아가매 付託한飮食店에서는前記金時龍과金月仙이를詐欺共謀로告訴한까닭이라는데그後月仙이는市內東町里에서『카페』를經營하는그의兄環花가그돈을물어주고十七日午後에無事釋放되엇섯스나우스운것은釋放된것보다金時龍이가月仙이보다먼저釋放된일이라고

◇感謝한일두가지＝咸興郡德山面元山里一帶는本來狹窄한山谷으로土地가瘠薄하고交通이不便하든바今番大水災에道路와堤防이모다破壞되어該洞里民百餘名이요사이四日間賦役을하는데同里李勳國、李泳柱兩氏는自己들이貧寒한生活을하여감에도不拘하고四日間賦役人夫에게點心을대접하엿다고一般은感謝不已

咸興郡州西面元上里吳基喆氏외李鳳元氏는前番水災當時그洞里罹災民에게小米쇠푸대를分配하여里民들은感謝하든바요사이어떤사람이이말을듯고本人들에게그事實을뭇엇스나그런일이업다고否認함으로一般은더욱稱讚不已

◇水害罹災地調査延期＝前番大水災로因한本道內水害荒廢地에對하야그地目變更과免稅處理等關係로道에서는關係郡과道稅務課員들까지協力하야十月末까지에(地押)調査를끗마칠豫定이든바延期되어今月末에야畢하리라고

利川

◇高齡者木盃授與＝利川郡栢沙面에서는去十日卽位御大禮當日에面長任永淳氏司會下에面內八十歲以上老人에게는木盃一個式을授與하엿다고

◇大傳道會及禁酒講演＝利川區域예수敎會에서는十九日부터邑內、高白里、玄方里、梨浦里四處에서每處에二日間式傳道講演과禁酒講演會가開催되엇는데講士는廣州區域牧師金光植本區域牧師元容漢京城女子基督靑年會總務孫袂禮女史諸氏라고

◇夜學會開催＝井上校長石訓導南氏教育熱＝利川郡栢沙面玄方里公立普通學校校長井上彥正訓導石義均南氏는去十二日부터本教室에夜學을開하고熱心教授한다는데晝夜를不休하고敎育事業에獻身하는南氏에對하야稱頌이매우만다고

鏡城

◇幼年主日校創立紀念＝鏡城耶蘇敎會幼年主日學校에서는創立九週年을紀念하기爲하야去十一日午後一時同校堂에서林寶逸氏司會로式辭가잇슨後同校生徒와幼稚園兒의遊戲잇는數種이잇섯고來賓으로金日德氏의祝辭가잇슨後同三時半에閉式하엿다고

◇殺人窃盜逮捕＝鏡城警察署駐在所에서는近日殺人窃盜犯西門外朴正萬朴某를逮捕하야一件書類와共히羅南本署에押送하엿다고

◇色酒家의怪變＝南門外平壤家라는色酒家에는近日李某라는靑年이각금와서崔成洙라는술파는女子를無數히毆打하야오고가는사람의求景거리를지으며前日에는쪼홍관에屬主의五十圓짜리金指環이紛失되엇는데그原因은前記崔成洙는淸津에서木夫들틈에고이곳에와서妓人으로잇스면서여러男子의사랑을바든가운데李某도亦是多大한金錢을使用하면서사랑을주어오든바自己만은男子로알든그가다른男子에게도가는사랑을주는것을알고怒를참지못하야그와가티두고두고怒풀이를하는것이라고

◇雉城學堂維持會組織＝雉城南門外에잇는幼稚敎育을主로한雉城學堂에서는基礎를堅固히하는同時에將來完全한幼稚園을設立하기爲하야爲先維持會를組織하려고該學堂經營者인成鎭治金日德氏等은方今會員募集에紛忙中이라고

地方評壇

◇鏡城郡鏡西面警察官駐在所에勤務하는某巡査나으리는村落飮食店에나아가서어엽분색시네들하고閒談하기가一手라나?

◇번적번적하는帽子와 번쩍어리는긴칼이나 좀해고다니면보는者의눈에 나흐련만 正服한그대로 帽子는벗개로보고 긴칼은短杖으로아는모양

◇그러나 當局者는누가하려노?

地方人事

▲崔國泳氏(本報大和分局總務兼記者)는局務를帶하고五日豫定으로珍富警察所方面에出張

▲尹璟榮氏(本報安城支局長)本報安城版第二號編輯次로去二十二日부터本社에滯在

社告

本分局에서局務擴張키爲하야左의局員을任用하엿사오니愛讀諸位는照亮하소서

記者 魏小湖
記者 曺圭澄

朝鮮日報大和分局白

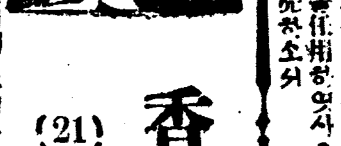

香園艶史 (21)
崔獨鵑 作
安夕影 畫

다과회가 끗난뒤에 우리두사람은다시 엇개를나란히하여 엇던칭료리집조용한방을차젓습니다

[하청정순이도 커간오륙년동안에 훌륭한여운이 되엇구료 이야기를 돌려놧나고 나에게조르든때가 어쨋가든대……」

나에게 빙그레우스며 이러케말하는변선생이야말로 커간에퍽도변한것 가태습니다 눈코입모든부분이 변선생은 변선생이면서도 어데인지모르게 여무러보이고 완전히칭년이되엇든 그것이지나간날에보든 변선생과 갓지안케 보이엿습니다 내긔억에남아잇는 지나간날의 변선생을어엽븐선생님이라고 생각한다면오늘녀후에보는 그때의 변선생은어데인지 위엄이잇서 보이고미듬성잇서보이는 남자이엇습니다

우리시골과 평양에서 『난봉꾼』이니 련애머장이니하는 별명을듯는나로서도 그때에 변선생압헤서는 어린소녀처럼 수집어지고 무슨말을대답하려면 공연히얼굴이 붉어지는것가태서 아모조록 얼굴을외면을하거나 머리를숙이엿습니다 간단하게 설명하자면 나는선생에게서 엇던야릇한압박을 늣기엿습니다 그러나그압박이 결코불쾌한 그것은아니엿습니다

나는엇전지 그에게서밧는 야릇한압박에 반항하고 십헛습니다 고개를 똑바로들고 그의얼골을마음껏처다보고 방석을 나란히하고안저서 그가무슨 이야기를한마듸하면 나는두마듸 세마듸식대답하여주고십헛습니다그러나그것은 마음뿐이요 나의머리는여전히숙으며 무슨말이 마음대로나오지를 아니합니다 칭년회식당에서 여러사람압헤서 이야기할때보다도 한층더 변선생압헤서 부자유해지는 나의태도를나스사로 고약하게 생각되지마는 엇절수가 업섯습니다

독자여 ―

녀성이가진 이수집어하는 태도와표정이야말로 남성을 사로잡는무긔가 아닐까요?― 모처럼칠빗히 이야기를소내든 변선생도 무엇을생각하는지 차차로이야기가떠지고 천정을 치여다보며 수박씨를까고 잇섯습니다

독자여 ―

이순이엇다 니엇다 하는칠북사히에서도 언으듯 영환이와변선생을 비교하야보는 나의마음은미워하여주소서 나는 엇전지영환이와변선생을 비교하야보고십헛습니다 마음에 거울에다가려보고시펏습니다 아아 녀자의마음이란 다이런것인지 나혼자만이 가지고잇는 괴악한특성인지? 특별히 동성(同性)독자인언니들에게 뭇고십습니다

이윽고 주문한음식이 드러왓는에야 나는나로부터해방을 당하엿습니다 음식을 권하고 먹는일이나로하여곰 부질업는 공상의골비를벗게하엿습니다

변선생도 다시 이런이야기저런이야기를 하기시작 하엿습니다 그는차차로 자긔의 어린누의동생에게말하는듯한어됴로변하엿습니다

그의 지난이야기를 들으면그뒤에일본으로 건너가서 삼년동안신학(神學)을 전문으로 배호고돌아와서 정년부터 녀자신학교에서일을 보고잇다고 하는것이엇습니다

우리가 칭료리집에서 나올때는새로한시가 훨신지낫슬때 이엇습니다

그이튼날은 나와가티 올나온일행이 평양으로 내려가기로약속되엇섯스나 변선생이 그날밤에권하는대로 나는동변대회 성회발표되는것을 구경하고 가겟다는핑계로 하로를 더묵게되엇습니다

그이튼날 저녁때에 변선생은전날밤에 약속대로 나를려관으로차자와주엇습니다

독자여 ―

그날밤 변선생을딸아서 우미관활동사진을 구경한나는 변선생이동의하는대로 엇던 일본려관으로 갓습니다

독자여 이런경우에는 울고가는사내가 머당한것이겟습니까? 울리어가는 녀자가 머당한것이겟습니까? 만일 그것이 죄악이라면 그죄가 어느편에잇겟습니까?

아아 지금도오히려 기억이새롭습니다 화로불갓다노코 이부자리를 펴라노코미소를띄우고「안녕히 주무십시요」하고나가든일본하녀의 그표정이……어름불리는 압겨울에 소리쳐흐르는물소리가 지금도 분명히눈에보히고귀에들리는듯합니다

檢擧擴大될形勢의 大邱學生結社事件

검사국도마츰내출동하여 頻頻한家宅搜索

경상북도대구에서중등학생의정치뎍비밀결사(政治的秘密結社)를조직하엿든것이 발각되어 벌서이십여일전부터경북경찰부와 대구경찰서에서유림단(儒林團)사건이후처음보는대활동을하는중이라함은 련일본보에 보도하는바어니와 사건의장본인인 구주팔번시(九州八幡市)의출생시뎐건조(柴田健助)(미)를비롯하여온동경찰부에서는더욱활동을하더니 지난이십일 오후네시경에는미좌(美座)경찰부장이며 구디방법원검사국에나타나검사정과약한시간 가량이나 장시간 의밀의를한후다시산택(山澤)차석검사와함께자동차로경찰부로와서무엇인지오래동안협의를하고돌아갓는데그후로경찰부의활동은더욱맹렬하야이십일일에는시내모처에서박모(朴某)라는청년외수명의 가택을수색 하고바로모를인치하얏다가풀려보냇는바그것은박×세(朴×世)라는청년이라 이건과시던과 함께이 사건에중요한역할을 가젓든모양 이어서그를지금찻는중인데 그의행방은알바이업서 그와가티 한것인듯하다는바사건은바모만테포되면압흐로도더확대될모양이라더라

德川市場 分區問題再燃되여

긔성회의여원회를열고 再陳情과市民大會開催

평남덕천군읍내(平南德川郡邑內) 시장분구(市場分區)문데는이미널어난자가 두달에 갓가워오는바 날이갈사록 분구의운동이더욱 맹렬하여간다함은 이미두두히 보도한바어니와 근간약이십일동안은 어대던긔념으로말미암아 운동의 진행을림시중지하고잇던중 지난이십일에 시장분구긔성회(期成會)여원회를동회사무소안에 열고 만장일치로다음과가튼 사항을 결의한후여러가지로시장발뎐에관한토론이잇슨후밤늣게무사폐회하엿는데시민대회는다음결의사항이실현된후다시 이원회에서긔일을결뎡키로 되엿다 더라(덕천)

◇결의사항

一、면(面)군(郡)도(道)에재진정을하야 문데의해결을 속히하게할것

一、군수를 다시방문하고 의견을알아볼것

一、긔성회의 성명서를 금월내로발표할것

一、그외두건

仁川不正商人 罰金五十圓

저울속이고

인천(仁川)부외리(外里)이백삼십칠번디에서 소면(素麵)제조업하는 뎡진영(鄭鎭英)(三○)은지난사월부터 엇더한 사람에게소면다는 저울(衡)을 사가지고이가나게변조하야 사용 하야오다가 지난십이일 오후에인천경찰서원에게 발각되어 그동안취됴를마치고 결국벌금 오십원을물엇다더라(인천)

鐵道自殺圖謀

원산여부근에서 生活難으로

지난이십일 오후다섯시 반경에 원산부산제동 후미어리(山祭洞踏切)에 진행하는 긔차에 향하야자살코저 뛰어들어 가는사람을다행히 긔관사가 즉시발견 뎡거한결과 별일에는 이르지안힛다는데그는덕원군현면방하리(德源郡縣面坊下里) 강주원(康周元)(四五)으로생활곤난에세상을비관하고 권리와가티 자살을도모 하엿든것이라는바 그가또다시자살할 념려가 잇슴으로원산경찰서에서는 일시보호 하엿다가지난 이십일일 아츰에자긔아우에게 인도하엿더라 (원산)

新明盟休擴大

일、사학년도 동맹휴학에가담

대구신명녀학교(新明女學校)의 맹휴사건은 그후로그쳐 지지아니하고 계속되는중인데 이십일일에 이르러는 일학년삼십명과 사학년 열한명까지 맹휴를단행하얏더라(대구)

高敞서檢束된八名 十餘日만에釋放

예비검속과한도지나서 지난십팔일에전부석방

고창경찰서(高敞警察署)에서는 지나간 어대던을 긔회로만일을 념려하야서원전대의총출동으로 각단데와 여러곳을 경계하여가며 길가는사람의몸수삭과조금만 멋하면경찰서로다려다가묘사를 하는등엄중경계하다가 지난구일이른아츰 여섯시경에는 삼사인식떼를지어 여러대로 나누운 경관대가 농민조합 위원송래현(農民組合委員宋來賢)본보긔자윤병훈(本報記者尹炳勳)동업동아일보긔자오동권(東亞日報記者吳東均)청년동맹원뎡석환(靑年同盟員鄭碩煥)등제씨의집에 달려들어 가택수색을 엄밀히하는동시에 그들을전부 경찰서로인치한후 어대던을당하야 상부명령으로 처분을 예비검속 식힌다하며 류치장에 가두고 몃시간이못되어서 무장로동회장 김건순(茂長勞働會長金建順) 청년동맹위원장김명환(靑年委員長金明桓) 오사구락부위원진갑선(五四俱樂部委員陳甲先)흥덕면진수도(興德面陳守道)등사씨를 또검속하게되어 검속을당한긔자씨는 그동안류치장에서 신음하든바삼일만 지나면 방송마다 겨우류치장에서 고등계실로 내어다노코『재검속!』(再檢束)이란선언으로 일회이회 삼회사회를거듭하야 열흘동안이나 검속을거듭하더니 지난십팔일 오후다섯시에야『일본국민의본분에배치된 행동을 하지말라』는주의를식힌후 검속을해제 하는동시에 석방식혓다는데 검속을당하엿던 긔자제씨는 청년들의환영속에 경찰서를나와각기 집으로돌아갓다 더라(고창)

五百餘圓債務로 六十老人이自殺

그날그날생활도어려운데 남의빗이오백원이나되여 世上悲觀하고遂飮毒

지난십칠일 해가서산에 걸리여 황혼을재촉하는 오후다섯시 경에원수에 가난을저주하고 사회를원망하며 이괴로운 세상에젊은안해를남겨두고 한줄기 눈물로돗하지아니한 영원의 길을떠나가는당년륙십일세의로인이독약을먹고 이세상을 영리별한참사가잇섯다 그주인공은 황해도 은률군장련면관해리(黃海道殷栗郡長連面觀海里) 신작로엽술 어커가는 두어간오막사리 에두식구가 몸을의지하고잇는 박상서(朴尙緖)라는로인으로지금그로인이황천의길을밟게된원인을 듯건데 보시그로인은 수년간가난에쪼기여근근히그날그날겨우 련명하여오는중 그럭저럭 남에 채무가근오백여원에달한것을비관하고그가티죽은것이라더라

계집배앗긴 本夫의告訴

일반은사건진행주목

야소관본뎡서에고소를제긔하엿다더라

전남라주군본량면남산리(全南羅州郡本良面南山里)에사는 라도원의장자(羅×元長子)라용권(羅龍權)(二四)은 동군동면동리(同郡同面同里)에사는뎡우봉의처(鄭遇奉妻)라화녀(羅化女)(二三)와금년정월부터본부의눈을속이어 비밀히 정(情)을통하여오든중 지난팔월이십오일경 본부뎡우봉은 그대로묵과할수업서서 라비로소이비행을알게된 라용권을청하여 그잘못됨을 사과하라한즉 라용권은 적반하장으로돌이어 뎡우봉을 무수히구타하며 가진폭행을 다하엿스므로 뎡우봉은 가증한그비행을 그저둘수업다하야 라용권을걸어 광주디방법원검사국에강간급상해라는 죄명으로 고소를데긔하엿다는데 일반인사는 본사건진행여하를주목한다더라(라주)

歸化韓民代表會名義로 過檄宣傳文配布

지난십오일아참룡정촌에

지난십오일밤 룡정촌 모긔관에서 길림(吉林)에 본부를둔 귀화한민 대표회의(歸化韓民代表會)의 명의로 그머리에 데목에고전국동포(告全國同胞)라고쓴선전비라를 배부하얏는데 그내용에는 다섯가지 사실들을들어○○○○○○○을타매하고중국조선 두민족이 서로악수하야일치한보조로 일본의 만몽침약을반대하자는문구를느러노흔선전문이엇다더라(간도)

平壤新設의 牧丹峯驛

보통강역헤

루보한바와가티 평양의 다년간현안이든 평양시외 긔림리(箕林里)에 뎡거장설치가확뎡되엇다는말이 세상에 전파되자 긔림리의디가는 폭등이되어 일반경계에 이상한『센세-순』을 닐으키는중인데 그위치는 아직확실히 아는사람이업다 그런데본사에서 탐지한바에의하면 이뎡거장은 새로히선(線)을 부설하는것이아니오 현재선로 그대로를사용하고보통강(普通江)역카-부된곳을 뎡거장으로 할터이며 일홈은모란봉역(牧丹峰驛)으로하리라하며 그부디로는 약 일만오천평을 평양부에서 헐가로텰도국에 데공하기로 되엇다 그리고 공사착수는 지난이십일일부터하기로 되엇다 한다 아모리할지라도 래년사월경에야 되리라더라(평양특신)

永興牛車夫事件 禹仁治氏放免

함흥해동려관에서 치료한다

영흥우차부맹파(永興牛車夫盟罷) 사건으로 금년춘에함흥형무소(咸興刑務所)에수용되엇던영흥유지 우인흡(禹仁治)씨는 오래동안예심중에잇다가지난이십일일에면소되어함흥군함흥면풍양리(咸興郡咸興面豐陽里)해동려관(海東旅館)에서신병을정양중이라더라

弘濟少年軍 創立一週紀念

이십사일에

시내경운동(慶雲洞)팔십팔번디 텬도교긔념관(天道教紀念館)에잇는홍제소년군(弘濟少年軍)에서는 이십사일 오후 여섯시에 텬도교긔념관에서 제일주년 긔념식을 성대히거행하리라는데 소년군의 긔원(起源)과 유래(由來)와현상(現狀)을권세계뎍으로이야기하고여흥으로자미잇는음악 긔술『땐쓰』 등이잇스리라더라

회주연창명

전조선명창연주회 이십일일오후칠시부터삼일간

본보독자할인권

階上 一圓을八十錢으로

階下 六十錢을五十錢으로 (一枚一人限)

우미관

朝鮮教育協會 週間講座

청강료삼십전 ◇二十三日부터◇

시내수표뎡(水標町)사십이번디에잇는 조선교육협회(朝鮮教育協會)에서는 데이회강화를오는이십륙일부터 매일오후 닐곱시반부터 동아홉시반까지 그회관안에서개강할터이라는데 청강을지원하는이는오는이십륙일안으로청강료(聽講料) 삼십전을첨부하야신청하기를바란다 하며과목과강사는 알에와갓더라

社會學 延專教授 趙炳玉氏

西洋近世史 城大教授 金子光介氏

咸南大雪

우편이불통 ◇摩天嶺에積雪

지난이십일밤 데신국에 도착한 함남북청 우편국(咸南北青郵便局)발신에의하면이십일밤부터눈이내리어 함남황수원(黃水院)부근의 적설이한자 이상이며직동(直洞)부근은 두자가량이 나리엇는바 눈이몹시불리어서 후이나눈이 불려와서 싸이엇슴으로 우편물의 자동차데송(遞送)이매우곤란하야 이러한 장해구역(障害區域)은 인부의련락으로 우편물을 북청상하(北青上下)편으로 모다수송케 하는동시에 대대뎍으로눈을치우는중이라더라

男女名唱演奏 第一夜의盛況

뎡각전부터뎡중답지하야 拍手聲裡에玄妙한演奏

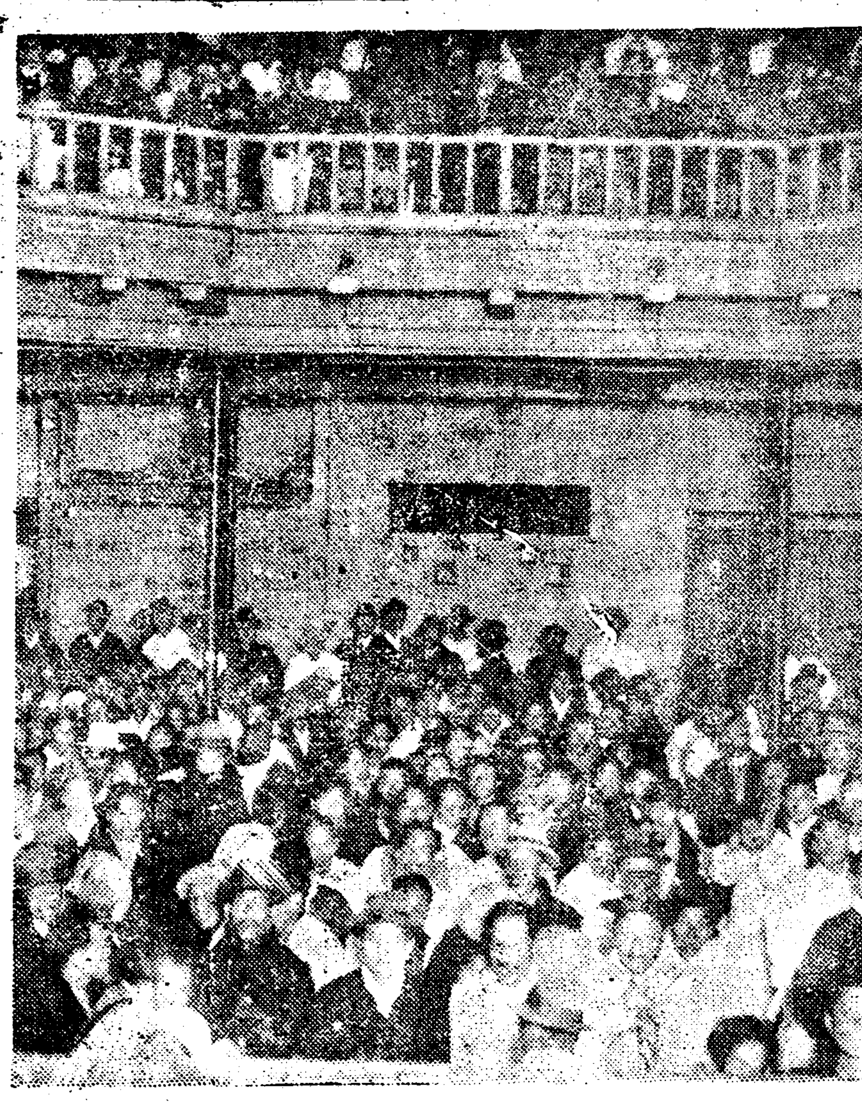

각도의 남녀일류명창을 망라하야개최된 일축회사(日蓄會社)주최와 본사학예부후원의 『전조선명창연주회』(全朝鮮名唱演奏會)는예뎡과가티 이십일일밤에 그데일회연주를 개최하엿는데 뎡각전부터 뎡중이몰려들어 대성황을닐우엇다 뎡각보다 약이십분늣게개최되여 리동백(李東伯)박춘재(朴春載)김추월(金秋月)이하수십명명창이 차례로무대에나타나서 서도소리,남도소리,경성좌창(京城坐唱)유산가(遊山歌)옥중가(獄中歌)등그외의여러가지소리와녀류명창들의 승무(僧舞)며굿이며 또가야금병창, 커,등이잇서 뎡중의 환영을바더는데 이리하야 끗치지안는 박수소리속에 첫날의 연주는 성황으로 마치엇고이십이일밤과 이십삼일밤에도 계속하야 개최될터인바 독자할인은 첫날과 다름이업다

(사진은당야의회장)

裁判所書記等의 收賄事件公判

이십일에평양법원에서 檢事八個月以上求刑

평양디방법원예심괘서긔(平壤地方法院豫審掛書記)조희대(曹禧大)와 평남도뎡원(道廳員)윤중식(尹仲植)에관한유뢰사건(賄賂事件)은지난이십일오후한시에 평양복심법원 법뎡에서 디방법원 재등재판장(齋藤)주심으로 림검사(林)립회하에공판이 개뎡되엇는데 조희대는검사국에서 사실을 전연부인하야왓스나 공판뎡에서는 일일히사실을 자백하고 눈물을흘리엇스며 윤중식도 모다사실을시인한바 림회검사로부터 조희대에게 징역일년 윤중식에게징역팔개월을 구형하고 재판소의위신을세우기위하야 집행 유예가튼것도 하지안토록하야 달라하얏다 론고가끗나자 변호사박태성(朴泰成)최뎡묵(崔鼎黙)리춘두(李睿斗)한근조(韓根祖)리케씨가차례로 변론한후 재판장은오는십사일에 판결을 언도하겟다 선언하고폐뎡하얏다더라(평양)

주정을憑藉 無故亂刺

피해자는 ◇告訴를提起

시내병목뎡(並木町)일백팔십이번디 빈기병조(濱崎兵助)(四二)란자는 지난이십일 오후한시경에 시내병목뎡이번디 음식뎜황인득(黃寅得)의집에들어가구십오전어치 술을먹은후 식도(食刀)를휘두르며 란폭한행동을하다가 켜진에넘어진것을 분히생

十九歲를一期로 飮毒自殺한一女性

학대밧든그의반생의력사와 닐우지못한그의사랑의력사 可憐夜半의落花一片 (一)

일은봄夜半에 썰어진꽃송이

죽엄!죽엄! 누구에게 한번 죽엄이업스랴만 꼿으로 치면봉오리가튼 방년 열아홉이란 짜른생을 일괴로하고 최후로 독약그릇과 그운명을 한가지한악착한사실이잇스니 과연그죽엄이야 말로 인생의무상을 늣기게하는것이며 세상의 무정함을호소하는것이리라

자살의주인공은 사리원 기생조합(沙里院妓生組合)의 김명주(金明珠)(一九)라는녀자이니 그는 자긔의 정령인 신경식(申敬植)(假名)이란청년과정이 깁허 들엇스나 주위의 형편이도저히 가티살수가업서 그것을 비관하고지난십오일에 독약을마시고 영영 돌아오지못할길을떠난것이라는데 그의열아홉해동안의 짧은반생은 참으로괴구하야 듯는사람의눈물을 자아내게 하는것이엇다 그는서울 서소문밖미나리골(漢芹洞)어느오막사리초가집에서오래비형데잇는데 식구집에맘내딸로 태어낫다 동리사람들이 복스럽다하야 일홈을 복순이라고하니 그어머니보다도 아버지의깁흔사랑가운데길리게되엇는데 비록집안은 풍족지못하나그날그날우숨으로 세월을 보냇스니이동리에서평화한그가뎡을부러워하지 안는이가업섯다 무럭무럭자라든 복순이 채발이못되여 우연히 들어누은아버지는 하로이틀 병이점점 중하야저서 석달만에 어엽븐복순이의 머리를쓰다듬으며 부대잘잇거라 하는한마듸 말을 못하고 몰귀의객이 되엿다 가뀩작이 가장을일흔 젊은과부의서름도 서름이려니와 목자일흔 양떼가튼 어린것들의 정경이야 더한층엇더하얏슬것인가근근득생으로 그날그날을 지낸 이집에는 배명이란 문패가붓게되엇스니 그가족들은 의부이요 문이달토록밧독촉하라단니든원수쟁이 덩감이는것이다 젊은녀자를마지한그는 예비업는어린것들의시시로못채는 졸음보고 만약 눈물이잇고 피가잇는 사람이라면 친자식보다도 얼마나더사랑하엿스랴만은 무의무도한 그에게는 날이갈사록 구박만늘어갓슬뿐이요 사랑의흔적은 멀리떠러저 사라젓슬것이니 외로운어린이의동정은 오죽동리 할머니들의불상하여라하는한마듸말에 못치고 말앗섯다

日人雇傭女와 女職工의生活

그후그는 여덜살에 학교라고들엇다가 의부의학대로 학교에단녀볼수업서 얼마후에 퇴학을한후북실이의 그림자는 남대문안수정의구슬프고 어린녀머리(米倉町) 어느일본집문압헤서 하로가려들리는 어린녀의 구슬픈 유리다고(搖籃)의참가소리가 흉행인의발길을 멈추게하얏스니 그는한달에 삼원이란돈에 몸을매고 아이보고용녀로 실가든능허리에 밤낫아이를업게 된것이엇다 그리다가또차츰이 펄펄나리는 열네살되든겨울 어느날그는 친한사람의 소개로 서울×× 고무공장에발을드려노케 되엿스니 수만흔직공을 수용하는니만큼 모든설비는굉장하야 생전 처음으로보는북실에게는 속으로놀라지 안을수업섯스며 여러남성들의 건네는구슬픈 노래소리는 어린처녀에게 무한한공포를 늣기게하엿슬뿐이다 그중에도 누르트고루울건나희한삼십세가량되여보이는사람이 녀직공들을 지휘하고잇섯스니 그가이공장에 제일가는감독이라한다 그후로 북실이는이감독에게 총애를 바다왓스나 수만흔 녀청가운데 유독북실이만 왜사랑하엿슬가 북실이는남보다 뛰여나게 아릿다웟든 관계이엇슬것이다 어느날밤한참야근에 분주할째에 감독에게불음을바든 북실이는 또무슨지필이 내릴가하고 조조한마음으로이층회계계로들어서니는거긔에서 일생에잇지못할최초의유린을 당한것이엇다 한시간쯤지나 감독실문을나온 북실의머리는 모다 흐트러젓스며 두눈에는 하염업는눈물이 어리엿스니 한떨기피려든꼿의한조각씻남은 벌서이째부터 병들엇든것이다(계속)(사리원)

今 夜

全朝鮮名唱演奏會

二十三日午後七時부터 優美館에서

◇入場料 一圓 六十錢 本報讀者는 八十錢 五十錢

主催 日蓄會社 後援 朝鮮日報學藝部

專門學校蹴球聯盟前記

九專校參加의大盛況

專門校蹴球戰

抽籤은廿四日午後本社서

戰前부터滿都人氣集中

朝鮮最高學部의『프레이어』들로만組織한朝鮮官私立專門學校聯合蹴球聯盟戰은來廿六七兩日間에(場所 未定)擧行케되엿다함은旣報한바와갓거니와이제大會日字도目前에잇는關係上今番當番校인世富蘭偲醫學專門學校에서는準備周旋에心身을앗기지안코活躍中이며 參加校에서도猛練習을 거듭하고잇서大會當日의妙技續出의偉觀을뵈이고저初冬의찰은날을미워할만큼練習에沒頭하고잇서戰前부터其奮勢가濃厚하야잇스며一般社會의同情과援助도만어氣勢旺盛하야잇칠바를모르는데大會抽籤는廿四日午後七時本社樓上서擧行케되엿더라

大每主催中等校 蹴球豫選는今日

午前九時京城球場서

大阪每日新聞社主催의中等學校中等校아式蹴球大會의鮮滿豫選大會는今廿三 四兩日間 京城運動場에서開催케되엿는데廿一日에參加校의決定을보게되어昨年度優勝校인平壤崇實學校를비롯하야光成高普 平壤高普 京城第一高普 培材高普 徽新高普 成高普等의七校로되어잇스며廿三日午前九時부터入場式及優勝旗返還式을行한後競技을開始케되엿더라

中等校蹴球聯盟戰 廿四日順序延期

期日은追後發表

五中等校아式蹴球聯盟戰第四日順序中의『께임』은大阪每日主催中等蹴球大會의鮮滿豫選會에參加하는關係上延期되엿는데期日은追後發表한다더라

野球練習法

(飛田氏著)

延專 金泳浩 譯述

—(14)—

이것이[팀]을사랑하는根本이된다이마음만完全히行하겟다는意氣가잇다고할것가트면直際에서不平을一掃하고他人은커녕事에나아가고練習生命이란努力의길에直入할수가잇다練習에努力하고不平을말하지안을것가트면그는훌륭하게完成될것이오팀全體가이마음에支配가되어서잘못이업다고할것가트면野球部精神은確立하며彼等의一團은顯著한트라도勝利의榮光에關치아니해도個的이될것이다 高潔한人格●努力的精神이두가지를取得하야社會人이되어가지고나서에彼는天日을享樂하며相當한生活의繼續을繼續하며生涯를보내는사람이될것이다 然이나反對의것을生覺할때精神確立이업는者 그의末路의慘憺을推想하지아니할것가트면아니된다 彼는天賦의幸으로 野球技術上成功者의一人이될수잇슬는지모르겟다 그럿치만彼는無自覺은 每事에他人에게不美을주며 팀의和親을害하야 自然[팀]으로부터 疎外해지며 드되여野球選手인것을咀呪할는지도모른다 이러한理想的選手生活을作成하여삼어讀觀하고技術의[팀]가되는稱名을後世에남기는最善者이다 野球의指導者는[팀]의名譽를維持하기爲하야努力하라고選手를指導해야한다

今日의運動

▲허비蹴球聯盟戰第二日―午後一時半(京電對京師)場所 龍山鐵道運動場

▲大阪每日京城支局主催蹴球大會第二日―午前九時京城球場

林巨正傳 (3)

碧初 洪命憙 作

夕影 安碩柱 畫

三、리교리귀양

리교리가 풍덕갓다 온뒤몃칠이 되지아니하야 홍문관에 번(番)을 차례가 돌아와서 입직날 보게잇는 홍문관은 승정원(承政院)에서 멀지아니한 곳이라그날 승정원에 번들엇든동부승지(同副承旨)한분이리교리가번자는 줄을알고 석반후에일부러 차저와서

『여보게 엇그제 입시(入侍)하얏슬때 뎐하(殿下)께옵서이말씀하옵든말(下問)합시다가 너리모르겟거든 아느냐고 로형말슴을물으셧지 오』그래 내가 말하는줄 엿주어두엇소 그때 리유교(李惟敎)、권교리(權校理)、박수찬(朴修撰)의말을 하시지젠것는데말슴 박은(朴誾)이는미들수업는인물이와 이러하십되다 리항(李荇)이와 이고권달수(權達手)는위인이괴악하다고 그리하시고 또말슴이 조그마한 일만잇서도 옥당에서 이러니 저러니짓거리니 칭이가 시다고 하십되다 이후에무슨말슴이게시거든 덥허노코 지당합소이다고 알외어만 보구려로형가튼이에게는 그날로 당상이돌아갈것이요』

리교리는 잘엿주어주어 고맙다는말한마듸 아니하고 그저비비하고그의 말만듯고 잇섯는데그녯소리에는 말이올타고 동의를표하는이보담도 멋대로 짓거려라한귀로듯고 한귀로흘린다 는듯한어조가 잇섯다 그승지는말을다하고나서야 이것을 깨달엇는지한참 동안무류하게 안젓다가

『나는가요』 하고닐어섯다 동부승지가 간뒤한식경 가량이나 지나서밤이이경(二更)쯤되엇슬때에대내로서 젊은내시 하나이나와서곳편뎐(便殿)으로입시하랍신다고 어명(御命)을전함으로리교리는 창황히관복을 갓초고가서편뎐계하(階下)에부복하니 사초롱을든 내시를뒤딸아 올라안평신(平身)하라고명하고 왕은 리교리에게 계상(階上)에올라 안진편 영창한쪽을 열어노흔데 왕은 밝은 초불아래에 안고그뒤에는여러 녀관의그림자가 중굿중굿서잇다

『너병이 낫다더니 인제쾌히나앗냐』

돌으며왕이 리교리를 내다보나 리교리는『올치란낫구나 병칭탁하고 당회랑이 차저간것 이십분되엇구나』하는생각이번개가티머리속에 떠올르며『황송하외다』 대답하고그큰키를 꼽을 듯이 굽히엇다

『너 이것좀보아라』할때에야비로소 고개를들고 무엇을보라나하고 영창안을 드려다 보니 왕이두손으로 녀자의 허상하나를 펴서들엇고녀자허상이 원일인가하고 그허상을살펴보니 흰비단으로지은것인데 압섭에 검은점 옷 얼룩진것이잇고 소매에도석 웃검은한덕이잇다 리교리는옥에게외조모되는신씨가 왕의소생모윤씨의 옷한가지를 왕에바쳣다더니 이허상이그것인가신 듯생각하얏스나 말업시 잠잣이 서잇더니왕이허상을노코손가락으로 그압섭을가르치며『이것은 약자국이고』또소매를가르치며『이것은 피자국이다』말하고몸을 부르르떨며 너몸가는데 두눈에서는 독긔가철철흐르는 것 가탓다 리교리는『윤씨가 사약바들 때입엇섯다』는 저삼이분명하군 그러하나 무슨말을 하여야조흘 지몰라서 권과가티 잠잠히서잇섯다 한참잇다가 왕이 분이진뎡된뒤에

『장부아[?] 리교리도 원수』가잇스면 갑허야하지』 하고 두손으로 영창을 나어 다리며 리교리를 내다보는데 그괴색이 말한마듸만 잘못하면 너도 곳내원수다 말할것가티 무서워 다 리교리는 앗가듯든 동부승지의말이 언뜻생각이나며 지당합소이다』하고말이거의입살에서 떠러질번하다가 의리무당한일에 남금의비위를마치어 당상을하고야 낫을들고 다닐수잇스랴 생각하고

『임금의 원수갑는 법은 필부(匹夫)와달을것이 입니다 임금이 덕(德)을닥그시면 국가가태평하오면 원수갑는것쯤은 그속에잇사오올줄로 소신(小臣)은 생각합내다』

말이『지당합소이다』와는 엄청다르게나갓다 왕은 이말을듯고 서는섬이 쌍그랏케 올라가면서 『허허』하고 거짓웃음을 우스며

『임금이 덕이업스면 그임금은 어지하노』

『임금의자리는 놉흔까닭에위태하옵내다 덕이아니면 누리기가』

왕이 와락영창을 다치엇다 조금잇다가 지밈내시하나이 마루에서 『상감마마께서 나가라신다고』말하야리교리는 귀운업는걸음을 걸어 홍문관으로 물러나와 가리안한숨만 쉬며 밤을 안자 새이다십히하얏다

이튼날아츰에 리교리가 집에 나와서 아츰상을 대하엿슬때 해자귀 거제(巨濟)로정배(定配)하되배도압송(倍道押送)하라는 왕의 명령이 나린것을알고 아츰을 변히먹지도못하고 얼마 아니잇다가금부도사(禁府都事)의 재촉하는대로 총총히 귀양길을떠나무문밧그로나가게되엿다

十一月二十日부터 =特選名畫開序=

떡심大將功名記 全七卷

珍漢 싸 미고·엘 데드 마그나라라氏 共演

奇想天外!爆笑!爆笑! 萬人笑殺우슴의大爆彈!

●이쓰트이스유니바-셜 特作映畫

拳銃大王 全七卷

●파라마운트社 劃時代的大作品

巨匠 D·W·그리피스氏監督 名優 아돌프멘쥬氏主演

싸탄의嘆息 全十卷

젊은愛人의사이에 싸탄은낫하나 다處女의 피를빨며 戀人의 애를끗으려한다 그무서운惡魔! 勝利는 무엇인가? 期待하시라

리카르드코르테스 갈드프스 氏 共演

朝鮮劇場 電光 二一八一

每日午後七時半부터 朝鮮劇新舊折衷

압과정

倉舞、短歌、劍舞、獨唱京城坐唱、愁心歌、가야금並唱、西道立唱、단쓰、줄타기、成造歌、南道立唱、平壤立唱

뒤과정

十八日 春香歌 十九日 同 廿日 同 廿一日 同 廿二日 同

名唱 金秋月 出演

藝妓 孫眞紅 出演

藝妓 金香蘭 出演

光月團男女俳優總出 大興行

光武臺 音樂隊 總出助演

朝鮮劇常設館 光武臺 黃金町四丁目 電本局九四番

●유나이데드社大喜活劇週間

메트로골드윈超特作映畫

十一月二十三日부터

大野球劇 저 미스터 라커리 九卷

最大傑作 始映七時半頃 十一時頃完了

●유니바살 特作喜劇 후드깁손氏快作品

김손珍案特許 美顔術 七卷

天下長安죽은깨사마귀버집부스럼가지신분은이신발명다된 김손의美顔料를발나보십시요 그약은?보시면 아십니다 始映八時半頃

●유社 스타대활극 쌕후시氏快作

强敵征伐 五卷

西部劇판에게絶好의푸레센트 七時二十五分頃始映

●유社 스탄쌕리特作喜劇

三人三態 二卷 始映七時八分頃

●유社

國際時報 一卷 七時始映

封映社

宣傳地獄虛榮征伐絹足 三大名畫公開

週次는꼭 名劇週間

團成社 電光九五九番

電話買入

電話商會 主 楊化讚

電話機販賣公債賣買入

府四丁目五十番地宗廟越便

電話光化門二一一番

米棉漁業資等으로 金融界는活舞臺

日本金融緩和도一助

今年米資金은多少遲延된氣味가잇섯스나時期에入하얏슴으로地方에依하야는매우活況을呈하얏다米穀에入하면全朝鮮的으로活氣를呈하게될豫想이다季節關係와豊作으로不少以北京義線沿線은이미旺盛이다此米는前南道로부터移出되는바仁川에出한그것도決코적지안타其他로는目下棉作地方이主로京釜線沿線이며旺盛이다此도仁川鎭南浦이旺盛南一圓의第山을中心으로하는地方도相當히出廻되어資金需要가잇스나湖南線은아즉그다지만치못하다그러나木浦는棉과米로도活況을呈하얏다北朝鮮地方成鏡線一帶는今年은漁業이好成績이기때문에그方面에資金需要가多하고大豆出廻와南方으로米는적으나此亦金融에活氣하다이로부터年末年始에互하야서가朝鮮의第一活況時期인만큼當業者金融業者가모다多忙하다目下는資金이出할곳이나回轉期에入하가外지金融業者는資金手當에特히紛忙하다더욱最近도日本金融市場에緩漫을呈하야크론이低廉함으로此種資金을取入하는傾向은便利할뿐아니라利益率도多하다딸아確實한側에는自進하야金融을한다此外米價도底入이오이미當業者中에는正租投機買入氣가相當히잇스나매우古米가多함으로此種傾向이甚한것은多少金融者側에서加減하는氣味가잇다더라

出超減의主因

◇綿絲布輸出減其他로

(東京電) 十一月中旬日本對外貿易出超額은前年同期二百五十八萬六千圓에對하야겨우六十一萬二千圓을示하얏슴에不過하다一月以來貿易末은昨年보다一千三百五十餘萬圓의入超增을보게되엇다此主因은依然生絲伸悩와棉花入增인데特히本旬은綿絲布輸出이激減된때문이다그리고昨年은十二月上旬부터入超로轉하엿스나本年狀況으로는今月下旬부터入超로轉할지도不知이다本年入超額은異常한現象이업는限엔昨年과大差가업고만터래도一億九千萬圓을될것이라고觀測되더라

二年間의 農改低資融通額

七百七十萬圓이라고

總督府農務課調査!昭和元年度以來改良低利資金融通額은六百萬圓昭和二年度分(八月末現在)二百五十六萬圓으로融通總額八百五十六萬圓인바此를取扱者別의資金貸付成績은如左하더라 取扱者別資金額(單位千圓)

東拓	昭和元年度	二、七六八
	同二年度	八九六
	計	三、六六四
殖銀	昭和元年度	二、八五九
	同二年度	二五六
	計	三、一一五
金融組合	昭和元年度	二、三七三
	同二年度	四〇八
	計	二、七八一

右金額中殖産局에서取扱할東拓及殖銀取扱資金의合計額

昭和元年度	三、六二七千圓
同二年度	二、一五二
計	五、七七九

昭和二年度資金貸付成績(昭和三年八月末現在調査)

◇東拓殖銀取扱分

	二年度	元年度
肥料資金	四、五四一、七二〇	三、三五六、八二四
購牛資金	三九八、八〇〇	一九一、三一〇
其他	一四六、四八一	八〇、一八〇
計	五、〇八七、〇八一	三、六二八、三一一

◇金組取扱高 (單位圓)

	二年度	元年度
肥料資金	二、五四八、四四〇	一、六八三、七二七
其他資金	三九、八四八	一六八、三二四
計	二、五八八、二九一	一、八五〇、〇二七

	二年度	元年度
肥料資金	七、〇九〇、一二七	五、〇四〇、三五一
購牛資金	三九八、八〇〇	一九一、三二〇
其他	一八六、四五五	八六八、五七七
計	七、六七四、四八二	五、四四八、三二八

漢銀業績順調

漢城銀行의整理減資後의業態는一般資金需要의不活潑임에도不拘하고大體順調로預金에잇서서는日本의預金으로東京支店廢止의結果貸付金等의關係로本店移管된것도全部整理하여日本과의關係가업게된外닭에表面上으로는減少된狀態이나事實은朝鮮內預金價가十萬圓이增加되어貸出에잇서서도日本關係에잇서서約百萬圓이減少되엇는데一方主力을朝鮮에注한結果鮮內貸出은二百萬圓以上의貸出增이되어個히順調의業態이다딸아서今期配當과如한것도大體可能性은잇는模樣이나特殊關係도잇는一方此의解決如何에依하야配當의有無도決될이라더라

生絲前途 悲觀無用

低價는依然買慕

爲替는一時高價로부터最近七弗餘의下押을告하얏는바生絲市場은此爲替高又는爲替低라는것보다爲替動搖를非常히실혀하야조치안흔結果를招致하야買方警戒하야輸出商의傍觀으로在荷가만흔狀態가되고다시米國大統領選擧等도影響되어一時高價로부터六十圓이나低落하야千三百五十圓處에서保合되는狀態이엇다또한가지生絲市況에對하야재미업는것은爲替動搖念慮로海外로가는것이조치안코一面日本으로가는것은御大典으로非常히實揃된反動으로日本의機業이一服狀態이기때문에此方面의實行이조치안케되어在荷가만케된一因이되엿다그러나在荷가만태도比較的의리것이오米國의需要에變함이업고低價는買慕됨으로今後成行에對하야는그다지悲觀되지안는다더라

金解禁

이란것은 어떤것인가 (四)

그간紙面及其他事情으로暫時『金解禁이란무엇인가』라는續稿를中止되얏스나일로부터다시『常識講座』와隔日로連載코저하오니恕諒하시옵(記者)

그런데上述과가티爲替市勢가下落하야一定한市勢에安定하면外國人의購買力이增加하야輸出이增加케되는理由가되지만日本이金輸出을禁止하는限에는이미記述한것과가티爲替市勢가安定될수는거의바랄수업는것이다그럼으로또爲替市勢가下落한期間中小康을보기때문에

輸出

이增進하더래도그것은兩次爲替昂騰時의原因이되어即말하자면爲替가回復하면또한輸出의伸張을阻害하게되는것이다 現在一例를들면大正十四年日本對米爲替가四十一、二弗附近에서小康을保存하든時에는日本對外輸出도大振하야同年中의輸出合計가二十三億五百萬圓을算하얏스나그後爲替가漸次回復하야四十八弗察外지昂騰한翌年에는一擧로三億餘萬圓이나 減少하야 二十億四百萬圓으로되어서 겨우擴張되엿다고信하든 日本商品의販路도事實은 日本產業實力에依한것이못되는것을 察知하게되엇다그것은單只爲替低의結果에不外한것이다 더구나大正十五年中의物價平均指數는前年보다一割一分强의下落을示하야 元來로말하면輸出이增進될理由가만히잇섯겟지만 事實은右와如한結果로맛처버렷다

그럼 ◇……◇

으로貿易의眞實한發展을期하기爲하야는 어떠케하든지爲替의安定을圖하지안흐면 안니될것이分明하다 그런데日本이解禁을하지안코現狀을 그대로繼續한다면 爲替變動을中止식힐限度가업게되어잇슴으로 언제든지變動이그칠수가업고 딸아金爲替는投機의目的物이되어 더욱만코더욱크게變動하게될수밧게업다

斷行

그러서貿易商은모다그去來에對하야爲替變動의危險을負擔하야 日本生產業者도同樣으로原料의買入에危險이만코 또그럼모든生產品의 海外販路도恒久的으로維持하기가不能하야日本產業發展은 現著히阻害되는것이다더구나 日本은戰後每年輸入超過로對外支拂이만코 貿易外의 受取勘計算은漸減하얏슴으로 爲替市勢가良好할理致가업다 그리고지금바야흐로主要諸外國이모다 이미金解禁을하야 金本位의常道로回復되어잇슴으로 爲替가그國家에不利케되면 前記의正貨現送을行하야不利한狀態로부터脫出할수잇스나 日本만은그것조차할수업다 딸아爲替市勢는 常法定平價보다下位에잇지안흐면아니되어 올을힘보다 떠러질可能性이확실만흔것이다

期米

仁川期米 廿二日

	昨後止	今後止	比較
當限	三三、三二	—	—
中限	—	—	—
先限	三三、八五	三三、七〇	一五

前場膠着

昨後場阪地三十圓二十五錢止와共히二十五圓八十五錢에場을止한當市場은今朝에入하야阪地初付三十圓三十二錢인七丁反高를據하고 二十五圓八十九錢 인四丁高로場을始한後阪地三節三十七錢으로返戾함을딸아九十錢外지小戾하야三番同事를示하다가阪地의稍漸軟步로結局三十錢에止場함을伴하고八十九錢의六番同事로場을止하니高低의差는僅히一丁이며阪仁의鞘는四百四十一丁이더라

	當限	中限	先限
一節	—	—	二五、八九
二節	—	—	二五、九〇
三節	—	—	二五、九〇
四節	三三、八五	三三、一九	二五、九〇
五節	三三、八五	—	二五、八九
六節	—	—	二五、八九
七節	—	—	二五、八九
八節	—	—	二五、八九
九節	—	—	二五、八九
十節	—	—	二五、八九

後場同調

後場은二十五圓八十九錢에初付하야九十錢이더니九十一錢四番同事로結局九十錢에止場하니高低의差는二丁이더라

	當限	中限	先限
一節	—	三三、一八	二五、八九
二節	—	三三、一九	二五、九〇
三節	三三、七〇	三三、一九	二五、九一
四節	—	三三、二〇	二五、九一
五節	—	三三、一九	二五、九一
六節	—	—	二五、九〇

注目되는 朝米移出問題

二年產의朝鮮米의日本移出은七百四十二萬餘石에達한新記錄을告하엿다然而本年產으로는그얼마나移出될지凶作의比例로보아約五百萬石으로減退될이라고豫測하는바昨今에入하야는來二十六日米穀委員會開催를豫期하야一種의調節策으로朝鮮米의日本移入을可及的으로防止하라는一方으로滿洲粟의朝鮮輸入을制限하자는說이자못濃厚하다實로此에對하야一般은注目을加하는바果然如何한結果를生할지는疑問이나朝鮮米의移入을防止하지안는다하더라도自然히例年보다의減少일것을豫期할수잇스며그리고政府로서도甘呑苦吐와如한行動을取하지아니할이라는說도잇다果如何?

買上치안흐면 反히弱材化?

當業者政府當局으로서는米買上을하지아니할것이라는말한바잇슴으로勿論弱材의一條로볼수밧게업스나買上은政府의年中行事인만큼一般은結局買上의實現을見할이라하야無謀賣를警戒하는同時에相場에도幾分그餘響이波及되엿다하여도過言이아니다果然下各地商勢는保勢를帶하는가운데에도强硬한便이多한바實로來二十六日에開催될米穀委員會의結果가何如할지萬一米買上을決定하지못하고또는問題되는朝鮮米의移入防止案이實行되지못하는때는反히弱材化하야어느程度外지로米價暴落할지도亦未知이라고云云果何如?

米豆餘話

▲日本米穀委員會가開催하기前부터所謂米價調節의意味下에서朝鮮米의日本移入을可及的으로防止하자는計劃이라고可謂甘呑苦吐로군▲그리고朝鮮鮮民의常食品인滿洲粟의朝鮮輸入을制限하자고또한主唱한다나此亦爲民者의政策이아닐手▲何如間朝鮮米의日本移出은防止하나아니하나自然例年보다減退일것이오反面의滿洲粟輸入은例年보다더增加하여야될모양이니찰아리提議하지아니하기만不如▲過夏以來로當地正米市場에積滯하엿든黃海道海州正租는其間廉價로放賣치안코잇다가近日海州時勢가騰貴하다하야今朝二百石을逆送하엿다고仁川米界의처음되는奇現象

大阪期米

前場

	當	中	寄
一節	三〇、三二	三二、一八	三二、二八
二節	三〇、三〇	三二、一四	三二、二六
三節	三〇、三〇	三二、一三	三二、二五
四節	三〇、三〇	三二、一三	三二、二五
五節	三〇、三〇	三二、一二	三二、二四

	止當	止中
六節	二九、七八	三〇、二一
七節	三〇、二三	三〇、二三
八節	三〇、二三	三〇、二一
九節	三〇、二五	三〇、二三
十節	三〇、二三	三〇、二二

後場

	當	中	寄
一節	二九、七三	三〇、二五	三〇、二一
二節	二九、七九	三〇、二七	三〇、二〇
三節	二九、七九	三〇、二八	三〇、一九

	止當	止中
四節	二九、九四	三〇、二五
五節	三〇、二九	三〇、二七
六節	三〇、二六	三〇、二六

大阪氣配 三十圓二十五錢

各地期米 前場 後場

	前場		後場	
東京	二九、六九	二九、七四	二九、六六	二九、七三
兵庫	二九、七九	三〇、一二	二九、七九	三〇、一〇
下關	二九、六六	三〇、〇二	二九、六六	三〇、〇〇
桑名	二九、六五	二九、九五	—	二九、九五

各限倶合 前場

	當限	中限	先限
▲賣方	㉑ 三、三〇〇	㉑ 四、〇〇〇	㉒ 四、一〇〇
▲買方	㉓ 三、二〇〇	㉓ 三、八〇〇	㉒ 三、四〇〇
▲賣方	㉔ 四〇〇	㉔ 一、二〇〇	㉔ 四、〇〇〇
▲買方	㉕ 一、三〇〇	㉕ 一、六〇〇	㉕ 三、八〇〇
▲賣方	㉖ 二、三〇〇	㉖ 三、一〇〇	㉖ 三、一〇〇
▲買方	㉗ 二、六〇〇	㉗ 一、〇〇〇	㉗ 一、二〇〇
取調高	三、三〇〇	三、二〇〇	一、六〇〇
帳入價	三二、四〇	三二、二三	二五、八九
出來高	—	—	—
合計	九九〇〇石		
累計	二〇二三五〇〇石		

仁川現物市場

玄米三等	二六、〇〇
同 四等	二五、七〇
無檢查米	二三、三〇
一等精白米	二七、〇〇
在來正租	一七、二〇
改良正租	一七、四〇
瀧山大豆	一五、九〇
長湍大豆	一五、九〇
金汗大豆	一五、六〇
海州大豆	一五、〇〇
天安大豆	一四、八〇

大豆 賣買不成

三期共히賣買不成으로亦寂寞無聊히場을止하엿다

株式

京取市場 京取短期取引 廿二日

株名	前寄	大引	後寄	大引
京取	一三、二〇	—	—	—
鐘新	—	八八、〇〇	八八、二〇	—
大新	—	—	—	—
東新	一七四、二〇	一七五、〇〇	一七四、六〇	一七四、〇〇

前場平凡

京取	二〇高	東新	保
大新	四〇低		價

人氣는平靜化 一進一退保合

今朝前場은大阪無味로堅保임에當所亦平凡化하야東新百七十四圓三十錢寄後同步이더니八十錢으로急戾大引하고大新은八十八圓六十錢小押되大引一本얀이고鐘新은依然無商持續이오京取는寄不成에二十四圓十錢步로三十錢大引이엇더라

前場諸株調步

▲京取 二四一〇一二四三〇
▲大新 八八六〇
▲東新 一七四三〇一一七四八〇

大勢悲觀不要

前週新甫를一動機로俄然買煽이起하며硬化하야東新目前百八十圓恢復은問題도되지안흘것가티上伸하든中突然貿易出超激減으로貿易悲觀人氣가一時的이라도擡頭되어買氣가一逆되며東新七十五圓五十錢으로一變하얏는바一般이相場에對하야그推移를注視中인데이케軟派의相場에對한見解는자못區區하야

軟派는戾價賣

를積極的으로宣傳하는바그理由는久原鑛相의投한一石이意外로政界에波瀾을捲起한同時에日中交涉에暗影을投하야重大한結果로還元케하얏슴과一方英國과의內約이잇서中國의態度는자못强硬함으로그前途가安心할수업고또其他政界도安心할수업슴으로戾賣를主張하는一方從來의買方野利를본關係上此機을賣浴하는態度로出하고一方硬派는

環境好轉良化

를主張하야어디까지押目買를하고잇는바貿易悲觀은一時的現象이오延하야는米國好景氣는即時日本生絲輸出에至大한好影響을주어漸次生絲買進이잇슬것임으로貿易悲觀은問題도되지안코또宮川氏의買腰入이注目할것이니그背後에는有力한

政商이應援하

는氣色이잇슴이니即宮川의買進은政商과더부러매우根據가有力하야政府의積極政策을目標로그方策을세운外닭에지금押目買로前進할이當然하다고

後場又押

大新	一〇低	東新	八〇低

政界不安豫想 諸株買氣漸減

後場은大阪東新又復軟押인百七十三圓八十錢이잇서當所東新은百七十四圓六十錢寄後七十錢이더니四圓丁으로下押大引되고東新은八十八圓五十錢寄一本얀이오鐘新京取는모다無商內이엇다

▲後場諸株步調

▲大新 八八五〇

▲東新 一七四六〇一一七四七〇一一七三八〇

大阪短期株式

	前寄	大引	後寄	大引
大新	八八、六〇	八八、八〇	八八、四〇	八八、二〇
鐘新	一三六、八〇	一三六、五〇	一三六、三〇	一三六、二〇
久原	三六、三〇	三六、四〇	三六、二〇	三六、二〇
東新	一七四、七〇	一七四、八〇	一七四、三〇	一七三、八〇

▲東新 一七四三〇一一七四六〇一一七四〇〇一

出來高

▲長期合計	五〇
累計	三七九〇〇
▲短期合計	八一〇
累計	二九九〇七〇〇

東取代引算定日步

株名	取組	大引	算定	日步
京取	二三、八〇	二三、四〇	二四、三〇	二〇
鐘新	一三、三〇	一四〇、〇〇	一三六、〇〇	四六
大新	一八六、三〇	八八、四〇	八八、四〇	二三
東新	一七四、〇〇	一七三、八〇	一七三、五〇	一四

大阪短期步調

▲前場大新 八八六〇一八八二〇一八八四〇一八八三〇

▲前場鐘新 一三六八〇一三六四〇一三六三〇一三六一〇

▲前場久原 三六二〇一三六三〇一三六三〇一三六二〇

▲前場東新 一七四九〇一七四六〇一七四八〇一七四三〇

▲後場大新 八八四〇一八八三〇一八八二〇一八八一〇

▲後場鐘新 一三六三〇一三六二〇一三六三〇一三六二〇

▲後場久原 三六二〇一三六三〇一三六四〇一三六三〇

▲後場東新 一七四六〇一七四一〇一七四〇〇一七三八〇

大阪長期株式

株名	前寄	大引	後寄	大引
鐘紡	二六六、八〇	二六六、三〇	二六六、三〇	二六六、三〇
同新	一三六、八〇	一三六、三〇	一三六、三〇	一三六、四〇
大株	一〇〇、四〇	九九、八〇	九九、七〇	九九、六〇
同新	八九、四〇	八九、三〇	八九、三〇	八八、二〇
日糖	—	六二、三〇	—	—
久原	三六、三〇	三六、三〇	—	—
新同	—	—	—	—
郵船	—	—	—	—
同新	二三、六〇	—	—	—

東京現株

東株	一八八、五〇	同新	一七四、三〇
鮮銀	五〇、三〇	同新	二一、七〇
殖銀	五九、六〇	同新	三二、三〇
滿鐵	一三四、六〇	同新	六六、三〇
東拓	二八、四〇	同新	二三、六〇
富士紡	一六六、三〇	日石	六六、七〇
連取	三四、七〇		

海外經濟

倫敦銀塊	二六片十六分十一
英米爲替	四弗八五仙
米棉	六十錢高
印棉	四十錢高
스지ー블	一六八弗八分一
아나콘다株	一一〇弗四分一
紐育銀塊	五七仙八分七
對米爲替	四六弗四分一

綿絲 大阪三品

月限	前付	前止	後付	後止
十一月限	二六六、二〇	二六六、五〇	二六六、〇〇	二六五、七〇
十二月限	二六四、四〇	二六四、五〇	二六四、五〇	二六四、七〇
一限	二六二、四〇	二六二、三〇	二六二、三〇	二六二、四〇
二限	二五九、八〇	二五九、六〇	二五九、五〇	二五九、八〇
三限	二五八、四〇	二五八、六〇	二五八、四〇	二五八、五〇
四限	二五七、六〇	二五七、九〇	二五七、七〇	二五七、八〇
五限	二五七、五〇	二五七、七〇	二五七、六〇	二五七、三〇

橫濱生糸

	前場	後場
當限	一三六〇〇	一三六〇〇
先限	一三九〇〇	一三八〇〇

延取引

群山

	賣買高	八千二百石
〇十三等	寄付	前止	高値	安値
同(三等)	三四、一〇	三四、一〇	三四、三〇	三四、一〇
十二末	—	—	—	—
十二中	—	—	—	—
一中	三四、一〇	三四、〇〇	三四、一〇	三四、〇〇

大邱 賣買高 四千四百石

穀良神力	寄付	前止	高値	安値
	三六、一〇	三六、四〇	三六、一〇	—
十一末	三四、五〇	三四、三〇	三四、五〇	三四、三〇
十二中	三四、二〇	三四、三〇	三四、二〇	三四、一〇
十二末	—	—	—	—
一中	三四、五〇	三四、六〇	三四、二〇	三四、五〇

釜山 賣買高 一千九百石

穀良神力	寄付	前止	高値	安値
	三六、五〇	三六、二〇	三六、七〇	三六、三〇
十一末	三四、五〇	三四、五〇	三四、三〇	三四、五〇
十二中	三四、三〇	三四、三〇	三四、三〇	三四、三〇
十二末	三四、三〇	三四、三〇	三四、四〇	三四、四〇
一中	三四、五〇	三四、四〇	三四、五〇	三四、四〇

100

듯가만하여도 발서逃亡하는 感氣의神

八卦印의 ヘブリン丸

感氣와熱은 저울에단것갓치 責任分量으로훌륭히들음

▲各地藥店의有、强價、卄錢부터一圓까지▲

大阪市 參天堂株式會社 北濱

皮膚를健全 淸美케하는

汚穢를 버리고 香氣를 남긴

레ー트 石鹼

레ー트 크림 (?)

一個 20錢

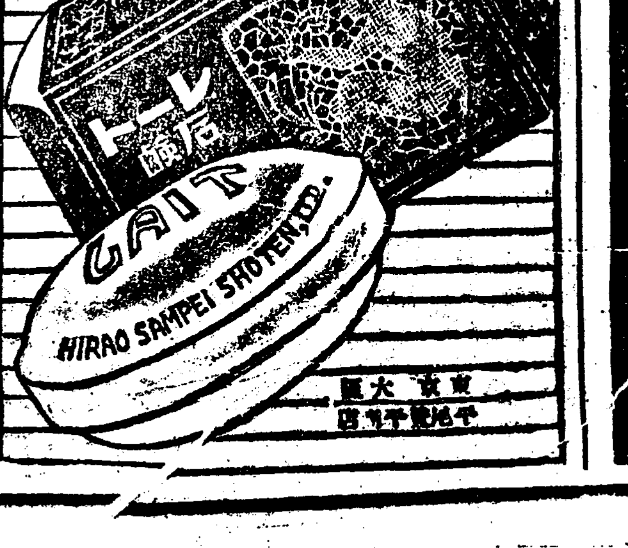

東京 大阪 平尾贊平商店

齒磨專門의會社가되는

ライオン齒磨 (라이온)

보라 보라

마개를 빼면

爽快하고淸新한香氣!

눈파가리 희고

비단파가리 부드러운

라이온煉齒磨에

다시 업시

쓰고십흔 마음

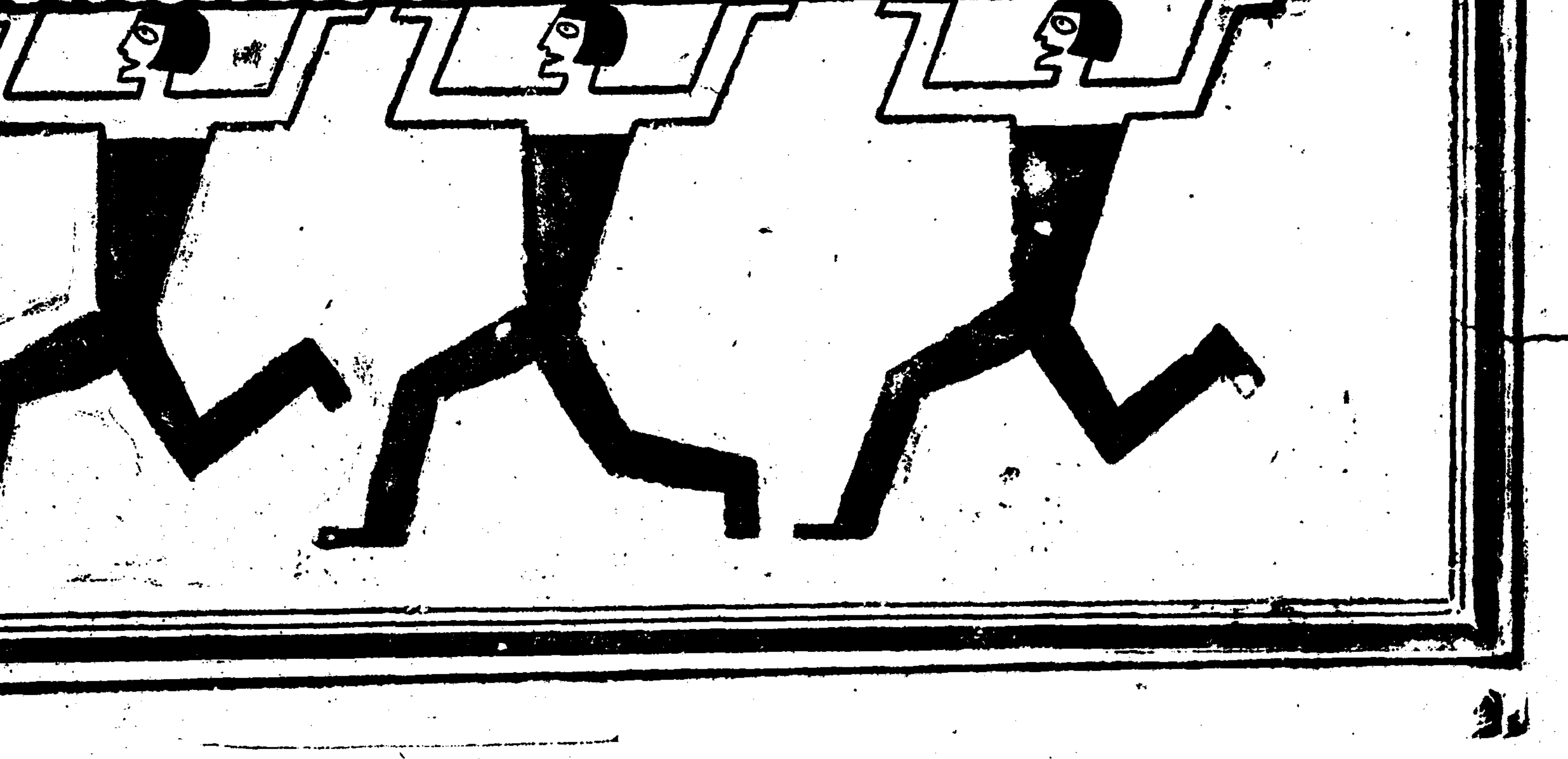

本舖 株式會社 小林商店 東京·大阪·名古屋

101-3